(昭和四年二月一日發行日本郵便物認可 中華郵政局特准掛號認爲新聞紙類)

盛京時報

戊辰年十二月廿二日
昭和四年二月一日
中日記紀大典特別

◎本報價目◎
每張現大洋五分
每月現大洋九角
▲外埠連郵價目
每月現大洋壹圓
半年現大洋五圓五角
全年現大洋拾圓
▲告白刊資
一行五號字十五字起碼刊資一日每行現大洋壹角長期另議

發行人 宮川貫一
編輯人 菊池貞二
印刷人 石原庄太郎
發行所 盛京時報社
大阪市北區堂島濱通一丁目 盛京時報支社

論說

學潮感言 (倭)

近年以來之學生運動。自表面觀之。未始非增進一種高上獨立之精神。然吾人因重視學生責任。認爲僅具此精神。不能滿足。故進一步主張。學生應好好學業。此雖老生之常談。而事實之所詔示。則固無能曲諱。蓋國家發達之基礎。實在教育。現在之教育。在此十年後。始克收其效果。如能振興現在之教育。則國家當日益隆盛。否則國家將日就衰弱。所以凡爲國家立百年大計者。必先注重教育。原爲識者所公認。試觀兩米革之銳意改革。就中關於教育事業。盡力尤多。不過時機已失。着手太晚。卒難免於清室之覆亡。可思過半矣。乃民國以來。當局反急急於目前之問題。凡清末時代所計劃所設備之諸般改善。一時均形中止。自雖由於時勢之不得已。而吾人則常引爲憾事。且見各政團急急於目前之問題。無非維持勢力。擴充地盤。初未嘗念及國家百年大計之爲何。使國內教育現象漸趨頹廢。而各地方長官。亦因中央政局時有動搖。多抱疑懼不安之心。對於地方小學教育。毫不注意。影響所及。凡升學於專門以上諸校者之本質。勢不得不漸形低下焉。而政府對於專門以上諸校之設施。又多極不完備。致有外國關係諸學校。反日見其發達矣。夫有外國關係諸學校之發達。亦未嘗無補助中國國家缺陷之處。但學生易生依賴他國之心。卽喪失自立自存之觀念。其暗害爲何如耶。最近南北統一。銳意謀治。關於各方面之改善。雖有所見。而教育事業。尤未顯明。及如北平學潮。遷延復遷延。政府幾至無法消弭。教育界諸公。或錯誤指導學生之行動。或無所事事。虛度歲月。學生復以國家百年大計爲前提。純任片面之感情。盲從被動。一般國民亦不知研究教育界之積弊爲何。是各界已粗率而輕視教育事業。使中華以上各學校。陷於不振狀態。孰不及早覺悟。振興教育。恐一二十年後。絕無立國之可能矣。矧凡一學潮。事有重輕。理有曲直。不可一概而論。如四五運動。如慘案運動。其事雖然較大。其情亦非得已。至若近來北平之學潮。無論其爲得爲失。孰是孰非。在局外人觀之。得毋有不適當之地乎。故吾人第一認學生爲國家最重要之份子。第二以學生應有及時自勵之決心。雖不敢稍冒指導之名義。加以批評。而私衷認爲不安者。實亦不忍自甘緘默。竊願教育家對於青年學生。循循善誘。不負國家興學之至意。則民國前途。庶幾有賴乎。

三晉救災辦法

太原通信云。山西此次災區之廣。災民之衆。據一般老年人談稱。爲百數十年來未有之現象。關於災況之實情。及其救濟之具體辦法。大致如下。

災情實況 晉之荒旱。約有旱災水雹疫五種。就中以晉南河東兩屬之旱災。晉北雁門兩屬之蟲災爲最重。災之區域。據省賑務會報告。全省災區最重者。計有七十餘縣。次重者十餘縣。合計約九十餘縣。至於災民實數。約達六百餘萬。

籌賑經過 賑濟機關。在有組織於民衆團體者。有由西平災救濟會晉北兵災救濟會。綏北兵災救濟會。太汾旱災救濟會。以上均係民間團體。屬於官方者。有省賑務會。及各縣賑務會。救濟廠。大同河東二處。已設有平糶局。刻正擬於各縣遍設抵產借款局等。賑款來源。除向中央呼籲。請撥巨款賑濟外。並由各團體分赴各地募集。近赴晉南視察。昨已有電報告。謂晉方災情確甚奇重。刻已派請賑會。先派賑糧二千噸。分往晉南晉北。辦急賑。又省政府方面。前已籌撥十萬。現仍在積極設法。陸續籌措中。

賑濟步驟 (甲)急賑。先設粥廠多處。救濟極貧災民。務使全省不有一人餓死爲主旨。(乙)平糶。省南省西。均已設有平糶局。此種組織。純爲救濟次貧者而設。其主旨總以現時糧價使與往年相等。不令災民感受糧價飛漲之影響爲度。(丙)工賑。其計劃爲修築道路。興辦水利農利。以作永久之計。惟此項計劃千程浩大。需款浩繁。非有精密籌畫。殊不足以利災民。現時開辦修築路。已經具體方案外。餘如興修農利水利及修築流通等計劃。須由派出賑員卅五人。前赴各地調查。俟有詳細之報告後。方能全盤決定。(丁)省賑務會。最近通過災民自了辦法。公家放米。村民自設粥廠。及災民抵產借款等。均於賑濟災民甚合實用。茲錄如次。(未完)

中日關稅換文

上海電云。中日關稅交涉。早經非正式接洽。其延而未用之問題。尚有結果。僅俟正式簽字換文而已。今者日使芳澤已抵南京。日政府閣議業經通過其草案。則其草案之內容。當爲世人所亟欲知。且亦早經傳說中外。茲從日人方面覓得其換文內容如左。

中日關稅問題不取協定形式。而用換文表示。故日方除於換文承認我國於二月一日實行新稅率外。其半稅之算出方法。債務整理與子口半稅之算出方法等。概記於所謂紀錄中。成立雙方諒解。其換文大要如下。(一)日本政府與中國國民政府在一九二八年改訂之進口稅率。業經於去年十二月六日接受照會知其內容。今以通商關係各國之全部簽字爲條件。於國法上之手續終了後。(二)至於其實施既以正式通商關係各國全部之承認爲條件。當一關係國中有某一國之改訂稅率。未能適用新國稅率。或卽轉述改訂之稅率。猶輕之關稅率者。當然依據此種協約規定之最惠國條款。其利益(二)陸境關稅稅率。依照現行條約之所定。不成異議。(三)對於其與海路進口貨物。同時適用之稅率。均無異議。亦認爲與海路相同。(四)本政府於新稅率實施以前。須先於相當期間以前。預告各條件。各陸境依照從前所定減輕率。亦以關係各國全部承認爲條件。同時並適用之。[illegible]

混亂依然之山東半壁

劉珍年部之四分五裂

濟南通云。煙台雜牌軍劉珍年部下。近日忽又演成中分五裂之局面。劉開泰與劉珍年不睦。亡命於大連。施中誠與劉珍年爲三兵站。而劉珍年之部下。要人。關係起於縮編。緣劉珍年最近經王維民吳忠德等之建議。已就編於中央。改編爲師。劉氏因素不滿於劉開泰。乃藉此機會。下令將劉開泰免職。劉開泰恐本人身遭不測。或有危險。當卽由龍口乘船逃。亡命於大連。施中誠與劉珍年

新詩

◇念你 曉鶯女士

在月之下。花之前。
曾把我們錦樣的光陰撕成片片。
現在呢。
花容依稀似去日一般的嬌豔。
溶溶的月色也沒改變。
我的人兒啊怎生不見。

△
你還記起否。
那一次凄清的別筵。
你的悲涼的心我曾看見。
卻沒聽到你悲涼的語言。
別了。愛的人兒。
別離永遠不能把我們的戀念阻攔。

△
愛的慧。
我從來鍾情。偏爲你顛。
無奈的遠阻隔。
忘否你這個遠別又久的妹妹。
念你。念你。
念你令我心碎。

◇寄新哥 (大 水)

你的近況怎樣?
你的生活如何?
是痛苦?
是快樂?

△
我的學識淺淺。
我的應世力弱。
從前的摯友。
而今都離棄了我!

△
這樣的環境。
這樣的生活。
我怎不傷心。
我怎不難過!

△
我氣息尚存。
熱血猶在奔騰。
刻刻地到念着「生存競爭」。
不要以爲我犧牲生命!

△
我是丹鳳。
我是大鵬。
一飛冲天。
一鳴人驚。

△
我要努力前進。
我要奮鬥競爭。
說不定誰作刀下之鬼!
說不定誰是存在的英雄。

一九二九。一。十七
號於中老。

湘省銀行開幕

長沙通云。湘省自民八以後。卽正式省立銀行。金融俱停。完全以湘一爲轉移。湖南省政府。以鞏固金融。振興商業。發展民生起見。由軍政各界。撥出之款。先撥一百萬元。以作設立省銀行。發行票幣之用。然湘省民衆。對於銀行信仰久已不堅。因民七時代之裕湘銀行。均無良好結果。公私破產。大受損失。今猶有餘痛。推原其故。時局不靖。固爲一因。而根本的失敗。一在於無固定的基金。一在於乏嚴密的組織。且放信用全失。現當局諸公。鑒於已往失敗之陳績。首先撥足基金。然後發行票幣。並於銀行之內。設立銀行監理委員會。委派財政廳長劉岳峙。劉虔。魯非盤。黃果勁。劉彥等五人。爲監理委員。監督發票幣。以免蹈從前之覆轍。該銀行籌備數月。是日上午十時。監理委員舉行正式開幕。故延至十六日始得正式開發時。[illegible]

本爲極勉強之結合。此次改編令下。施忠誠部奉劉珍年命令。改編爲團。施部本月二三千人。槍枝尚可。對於縮編大爲不滿。遂以萊陽。棲霞。海陽三縣無根據地。獨立稱霸。不復聽劉珍年之指揮云。

青州雜牌軍陳朱洋藻。自被劉珍年追來去。已有多日。迄未獲地在彼盤據地附近。如擔任軍費。便可退兵。否則佔據日再攻縣城。聞劉尚未解決。而被日軍驅來之雜兵縣長張金鑄。尚有逃動民團。而衛縣回縣城擔任之說。故縣民異常恐慌。已紛紛往四外逃難云。

廣告

上海青島行(滬路 航路)
榊丸 二月二日
奉天丸 二月五日
大連丸 二月四日

天津行
長平丸 二月一日
天潮丸 二月三日

龍口行(往復旅順不行)
龍平丸 二月五日

香港行
鳳山丸 二月四日
煙台丸 二月八日

大連汽船株式會社 電話四一八五番
專屬貨客經理店 永和公司 大連市敷島町六番地 電話七二七五番 七八六八番

楊德全失照作廢
[illegible]

曾管獄員李仙洲君之啟事
[illegible]

奉天紡紗廠廣告
[illegible]

新由平滬運到年節禮品廣告
本號因年關將屆特運到兩洋海味官燕銀耳罐頭食物花雕紹酒金華火腿龍井芽茶北平鮮菓化粧等品及自製新年糕各種茶點等項荷蒙賜顧格外價廉以酬平時關照之雅意
小西邊門外日站浪速通 借義興福電話一九四四 明記稻香村西號全啟

黑龍江呼海鐵路間工程局佈告
爲佈告事查本路各次旅客貨物混合列車之行車時刻業經另行修正定於一月十日起實行除第三四兩次列車仍係往返綏化開外其第一二兩次列車直達船口海倫間恐未週知特此佈告
第一次車 船口開上午九點 海倫到下午七點三十八分
第二次車 海倫開上午八點 船口到下午六點三十一分
第三次車 船口開下午四點四十分 綏化到下午七點三十四分
第四次車 綏化開上午八點 船口到十二點四十九分

遼陽張赫川家屬親朋注意
[illegible]

奉天東夾荒事務局佈告
[illegible]

利亞保肺露
之功用
清痰理氣
潤肺平喘
鎮咳寗嗽
氣味芳香甘甜適口婦孺皆樂服之人謂無美不備誠信語也
定價每大瓶現洋貳圓
奉天總發行所大西邊門外路北 利亞大藥房謹啓
分發行所城內 五洲大藥房 大成大藥房

奉天 義川海外貿易股份有限公司
地址日站千代田通三十六番地

東三省獨家代理之德國盧倍斯克火犁機頭特別利益行於軟泥濕土經過溝坎如履平道進退自如便於駕駛省工省油遠勝於他種機頭之不經濟敝行專備技師教授不取分文倘蒙賜顧歡迎之至

家傳湯藥 樂觀精
專治各種吐血肺病効力神速每料服六日即愈 每料價金拾貳元
總經理 甲備洋行 製藥所
奉天日站千代田通 隆記商店 電話一三一三番

送年禮
如何使你的親友歡迎
如何使你的情侶安慰
請購樓上三友實業社 購買永不退色物品保你的親友及情侶滿意
洗面毛巾 全幅被單 五彩花巾 毛襪枕頭 格毯床毯 印花褥單 香皂線襪 牙刷被面

奉天儲蓄總會有獎部廣告
[illegible]

皮貨大減價
新年已過・春節將臨・本店皮貨物美價廉・一律八扣・暢銷非常・茲又辦到・水獺皮張・爲酬主顧・特別克己・每張賣售二十八元・足夠氅領・機會難逢・購者從速・
日本站千代田通五番地 寶昌隆輕裘社啓

斷癮新藥 康機戒煙丸
鴉片之害盡人皆知欲事忌絕又乏良劑市井所售之戒煙藥往往含有鴉片海羅因等毒質一經服用不惟煙癮未除反養成藥癮其害人尤甚本藥房深爲痛惜爰本救世之心發明此種戒煙良劑經驗數載屢用屢效其性和平毫無毒質不傷害身體辦事無礙行旅稱便惟用此藥不惟煙癮可平安斷決卽體力亦可日漸健康飲食增進精神爽快有誠非常之功延年之效函購款到卽爲奉上不悞
注意 每瓶六十粒 價每瓶現洋二元
總發行 奉天小南門裡大街路西 蔭華大藥房
各埠均有出售

中華滙業銀行天津分行廣告
[illegible]

熱河第十四旅第三營周營長暨湯楊兩連長之德政
[illegible]

中日間成立關稅協定

(三十日北平發電)

關于中日關稅協定交換公文北平堀代理公使已完了一切準備于三十日接到樞密院本會議通過該約消息當即簽字向國民政府正式發送同時電令在南京之岡本領事向國民政府傳達意旨縱此交換公文即時發生效力但該公文內容因中國側之希望暫緩發表…東方

又電中日關稅協定公文依政府之訓電準備就緒最近致國府聞該項公文依中國側之希望暫緩發表蓋因承認中國側債務無担保償還恐引起國內輿論之反對…電通

又電中日關稅協定于三十日午後六時經駐華日代理公使堀義貴氏簽字調印準于三十一日早否交國民政府…電通

李烈鈞無恙

(上海卅一日發電)江西省政府主席向國民政府報告謂李烈鈞在江西省武寧縣故里無恙……東方

日皇皇后親吊久邇宮

(東京三十日發電)天皇皇后兩陛下定于明日午後二時臨幸下澁谷久邇元師宮官邸親弔等…電通

決定孫中山葬儀期 定三月十五日在寧舉行

(三十一日北平發電)

孫文葬儀決定三月十五日舉行國府對該葬儀爲中國最高儀式擬盛大舉行並邀請外國公使赴寧參加典禮刻下外交團側參列與否尚未表示意見然英美荷意等公使有參列之意嚮芳澤公使及其他公使大概亦能參列…東方

編遣常委主任就職

(二十九日南京發電)

國軍編遣會常委及各部主任擬于二月二日就職即開始辦公其臨時秘書處各科人員歸總務部支配…國聞

李濟深回粵

(上海二十九日發電)李濟深號(二十九)午由滬返粵……國聞

芳澤公使抵滬

(上海三十日發電)芳澤公使一行于三十日午後五時半由南京至滬當即入法租界豐田邸……東方

粵贛勦匪大捷

(北平三十日發電)粵電粵贛勦匪軍連克大庾南安崇德平澤東殘部將潰散…國聞

各集團改編期

(上海廿九日發電)一二三四集團定二月十五日前結束改爲編遣區…國聞

商震定期赴寧

(北平卅日發電)國府召商震張繼白崇禧入京張以政分會事忙白因病均難行商正佈置平市治安擬東(一日)南下……國聞

海關新稅適用辦法

(三十日東京發電)

據在滬之横竹商務參事官報告二月一日實行之新稅率適用辦法以到着義如迄于一月卅一日午後四時能將入港手續完了而將在貨之全部適用舊稅率如轉運貨物現在裝運之船已在一月中將入港手續辦完十二月中到着目的地時亦按舊稅率徵收之但在中國沿海廻航或歸航時在最初之港將貨卸去一部分入第二港在二月一日以後時卽在第二港裝貨則按新稅率徵收之…電通

軍事參議院將成立

(三十日上海發電)

軍事參議院俟蘇省府遷鎭江即在某廳成立院長李宗仁謂組織力避鋪張現組織法已呈國府…國聞

實行新稅率

(三十一日上海發電)

關稅新稅率准于明日實行上海稅關對于此項手續及其他事務異常忙碌據中國側報告上海自去年九月至本年一月入港輪船增加三十餘隻輸入貨物達八十萬噸中國側以明日實行新稅率爲關稅自主之紀念日當宣傳祝賀……東方

濟南逮捕共產黨員

(廿九日濟南發電)

中國警察探知濼口鎭小學校爲共黨集窟當日本側之諒解施行搜索結果搜出多數宣傳文及關係共產黨之重要文書遂逮捕共產黨員五六名……東方

芳澤使談交涉經過 由寧返滬車中之談話

(三十日上海發電)

芳澤公使由寧返滬在車中經記者訪謂在寧逗留中得與蔣氏以次政府各要人爲友誼所會見心頗愉快益以國府于此役完成國內統一之今日建設事業節節進行不遺餘力予此次實地觀察殊爲欣快中日問題此間不無一部分人士傳謂國府首腦方面鑑于近日日本內政情形早無與日進行交涉之意等語惟由予觀之此說殊未恰當蓋此時國府並無此項空氣且以爲挽回中日國係於常軌是國府主義上精神上所深爲希望予以爲華側仍有進行交涉之誠意毫無容疑至與王氏會見之內容迄今所議凡關濟案者並未涉及細目然大體大綱交換意見此時双方不免稍有不一致之點但並無悲觀之必要擬俟後日會見漸有解決蓋思華側亦有此項意嚮若議之空氣尙可樂觀要而言之此次在寧會見關于繼續交涉得有效的空氣當無疑義至排日問題亦有所議及王氏對此何等回答此時不能言明惟爲予所滿意而已至條約問題擬俟濟案圓滿解決後開始討論漢兩寧案已由矢王兩氏交涉大略與妥如今後加補議即可完全解決至下次會見之地點予以外交部駐滬辦事署爲宜但再赴寧亦未可知至滿蒙問題此時殆不成問題承認國府案擬相機決定實行云云

張繼突然電請辭職

(三十日北平發電)

北平政治分會主席張繼突于卅日向蔣(介石)呈請辭職其理由謂予無德望與力量就任已閱二月終覺與國家之期望及河北省民之希望殊無所副至其眞意如何無由判明惟由外間觀測該氏此舉與因內部被實力派之壓迫與政治會又黨部之傾軋等情而自棄故亦于廿九日再度電請蔣氏允其辭職…東方

魯省民政會議

泰安通云。魯行政會議。敬(二十四日)開第三次會。孫良誠訓話。(一)勉其四事(一)財政公開。(二)用人以才。(三)要有合作精神。(四)提倡新的建設。並謂形式精神兩方須同時注意。嗣議決籌辦各縣貧民工廠賑災及新村制等案。有(二十五日)續開會。孫良誠訓話。略謂各縣局長應自動的勤苦耐勞。振刷精神。興辦新村。清査戶口。及各種民衆事業。旋討論籌辦新村制預防蝗災及禁烟放足諸事。晚由教廳招待。表演新劇。以廳招待各縣縣長公安局長教育局長。席中聚餐。並舉行遊藝助興。

印度禁止早婚問題。

(二十九日紐約發電)

印度議會經印度人議員陸魯達氏提出禁止早婚案以卅四票對五十三票討論無期延期……東方

外交委員會之議案

(三十一日南京發電)

外交委員會于本日午後三時開會預定關于濟南事件之解決方法與前年中法間所訂之重慶欽州間鐵路契約之廢棄協議……東方

粵省政府注意建設事業

成立建設討論委員會 發展民財建教四大政

廣州訊云。自陳銘樞就廣東省政府主席後。對於全省政治。積極規劃。建設事業。尤銳意進行。就職後卽設建設討論委員會。該會於十一日正式成立。十四日上午十時。假總指揮部會議廳開第一次會議。出席委員爲省政主席陳銘樞。民政廳長許崇淸。財政廳長馮祝萬。建設廳長馬超俊。教育廳長黃節。省政府委員朱兆莘。伍觀琪。李祿超。專門委員光明甫。沈淑淸。朱公準。杜宰周。林式增。鍾泰。顧問江彤侯。彭一湖。何公敢等二十四人。首由陳主席報告建設討論會成立之意義及籌備經過。旋卽開始討論本省建設事業進行。議案程序。係發展與整理民財建教四大政。關于民政者。應籌備縣長考試。致力于地方警備衛隊。普及。與澄淸吏治方針。積極調整縣政府組織法。修訂縣政府等級。及其行政經費於關財政者。應整頓合法的稅捐。廢止一切苛細什捐。財廳已成立之裁釐加稅委員會。及營業稅籌備委員會照舊規劃進行。關於建設者。應分交通實業兩項。同時並進。全省公路之趕速完成。各種實業之迅速興辦。關於教育者。應謀全省教育經費之遞增。小學校之多設。中上學校之擴充。工專校之管轄與擴充。教育行政人員之養成。師範人材之培植。上列四政綱要提出後。即議先行組織民政財建教各專門委員會。民政專門委員會。推許崇淸爲主任。江彤侯。雷熊。梁祖齡。朱知。光明甫。彭一湖。鍾泰。伍觀琪。陳濟棠。林式增。朱兆莘等爲委員。財政專門委員會。推馮祝萬爲主任。葉菁。謝永年。朱公準。歐陽强。沈淑淸。何公敢。彭一湖。伊光儀等爲委員。建設方面。成立交通實業兩專門委員會。交通專門委員會。推馬超俊爲主任。卓康成。陳國基。黃繫翔。朱兆莘等爲委員。實業專門委員會。推李祿超爲主任。黃元彬。丘琮。雲大琦等爲委員。各專門委員會組織法及辦事細則。由各該委員會主任起草。提交下次會議時討論。然後決定施行。各案議畢。爲下午一時四十分。遂宣告散會云。

蘇俄逐杜魯基出境

(二十日伯林發電)

據德國共產黨機關報羅的鮑內新聞載稱勞農政府對目下在亞細亞被謫之反幹部派首領杜魯基及其伴屬命令迅速退出俄國永遠在外居住考其原因係爲與杜魯基關係最深之赤衛軍中不平分子最近煽動企圖顚覆蘇維埃政府其事實業經暴露……東方

白崇禧決欲長期休養 向商震表示即將回桂一行

北平訊云。白崇禧仍臥病於德國醫院。(廿七日)上午德國公使。[illegible]往該院慰問。旋商震亦往。[illegible]自在病內。與商相談。謂。前者胞弟病故上海。自己悔。在彼時卽擬親往一視。因公務縻身。僅由內人前往料理一切。然自己總想得有機會。親往撫棺一哭。至於本人病體。醫生囑。非長期休養。不能奏功。故決定回桂一行。[illegible]云云。商辭出後。[illegible]。牛奶。雞蛋。麥稅數事而已。白部各師軍米。均係臨時在平購備。在新年時。中級官每人僅發七元。其窘狀可知。

徐源泉部調皖

北平訊云徐源泉部隊向皖北開拔。其第一批輜重。已于卅日北開拔。蔣介石爲徐部開拔。昨已電撥現款四萬元。以資應用。徐定(廿七日)赴延慶向第三旅官兵訓話。

皖省公路進展情形

安慶訊云。皖省修築境內公路。建設廳長李範一。前日特往各路巡視。茲已返省。隨添派工務人員。前往蚌埠。向壽州測修。俾與壽六路連絡。貫成一氣。又派測量隊至蒙城縣。向宿縣施測。將來再進展至睢溪鎭。與蘇省測修之徐蕭睢路相接。以達徐州。由蒙城一端。可轉過蚌宿路蚌潁路(均早通車蚌埠成潁州)以蚌埠爲其總站)常州爲皖北方面之兩大幹線。此項施工及測勘人員。業於本星期四出發。由南京轉往。至其他各路。亦均積極進行。茲分別路線。略誌工程情形如下。

(一)安合線 路自上年十二月廿五日開工。據報因縣政府徵交工人太少。且內雜老幼婦女。約占三分之一。工作方面。極感困難。具呈請示辦法。故自一月二日起。已令路所有女工一百一十五名。一律開除。並訂定施工規則三十條。以資遵守。仍參用包工制度。亦呈請撥節並已商請駐軍保護矣。

(二)壽六線。該路係於上年十二月卅日開工。由第十六師司令部派工兵一排督工。一面請縣府加徵工人七百名。即行積極工作。並派助路線二十里之譜。可資工程進展。一月三日將施工事務所移至距壽十里之江家拐。以便指揮。

(三)合巢綫。此路係上年十二月廿六日開工。工程進展最速。施工事務所長盛頌文。料理亦周到。據報已將合肥境內之該路分爲六段。每段由縣政府派定法警一名。催促徵工人上工。另協助施工人員一名。因負責任。且收督指之效。合肥境內之六段。(一)合肥東門外至二十里鋪。(二)二十里鋪至三十里鋪。(三)三十里鋪至店埠。(四)店埠至[illegible]。(五)[illegible]至西山驛。(六)西山驛至[illegible]。巢縣交界至巢縣境內。現仍未分段。截至一月六日止。已築四分段。[illegible]計自合肥起已築四十餘里矣。

(四)安潛太線。上月十二月二十八日開工後。路基已修至十里鋪。遂建設股令。將路面寬爲市尺二十四尺。兩路肩各爲市尺三尺。護路外水溝爲四尺。五里墩一帶。據所路面。業已鋪成。

(五)休績線。此路進行情形。據歙縣電報績溪分段。定於本月二十五日開工。請派員主行破土典禮。建設廳已電派寧國縣長。屆期前往主禮。以期寧國分段。亦得早日開工。蕪屯一線。庶得一氣呵成。幫辦工程師朱承楠。已於本星期三出發。

(六)蚌壽線。(附蒙宿線)此兩路施工及測量人員。已於本星期出發。繞道南京。約須下週方可接到。

中國海軍現狀

南京訊云。編遣會議。對於海軍編遣辦法。大致決定。所有海陸軍編遣事宜。與各軍均有實際惟此將著手施行。仍不無相當關係。是爲注意。記者走訪海軍專家某氏。詢以我國海軍全部形勢。承爲詳告。特爲摘記如下。

我國海軍向分南北洋二艦隊。江海防是首衝敵。甲午一役。全軍幾燼。中經計畫恢復。惟未果實行。民元以還。萬噸之議。惟以有若艦。四百以至數軍艦。分爲長江。巡洋練習三艦隊。藉事編制。戰亂迭乘。疆國破拆。以派別政見之攸殊。民五後。各艦率自離隊而去。別成組織。先後國粵等處各艦。與渤海艦隊。成南北對峙之勢。而駐長江各艦。乃適成爲全體軍艦之殘餘部分。勢殊薄弱。革命告成。全國統一。海軍亦殷殷有景從之勢。爲時成局。當可改觀。第所有待於編遣諸公努力者仍多。良以歷史上係複雜。洞其癥結所在。以爲措施。其困有不亞於陸軍方面也。

軍勢推移。當南北各艦。互相雄長之際。東北海軍乃組織成立。別樹一幟。其實力之雄厚。就以者該海軍各艦。南下兩次與滬砲台。捕獲江利。並襲攻海籌各艦。略端觀之。即可相得梗概。至其志趣所在。據最近調査所得。東北海軍將校。類皆深識大體。幹練精強。服務以國家爲前提。又時時以建設海軍爲職志。所爲正大。與南方革命各海軍同志工作。異途同歸。實且有革新精神。爲有以自拔乎以海軍爲個人鐵飯碗之傳統思想。若茲新趨勢力。倘國人予以重視。特別責成。東北海軍當可成爲此後我國海防方面效力之中堅。前者東北當局易幟。曾排萬難以行之。畛域不分。結果他且不言。獨於海方面。已爲國家得此良好海軍。良堪幸慰。關係大局。至稀東北海軍成立經過。該海軍于創建之初。即謀別築基礎。以免因襲積習。經陸續購置新艦。如鎭海定海威海等艦皆是。繼接收渤海艦隊。各艦害編練。規模煥新。一時有海軍黃埔之稱。精壯可想。惟仍爲國防預備。非資以對內作亂。鎭常邦基。聞日下該海軍駐長山島等處。共分三大隊。配置適宜。(一)第一艦隊。海圻肇和海琛等艦屬之。(二)第二艦隊威海定海。等艦屬之。(三)第三艦隊。海楚江亨等艦屬之。此處魚雷砲艦。暨水面飛機等酌量調査。楚楚就緒。

編遣會議告成。我國軍事統一。海軍不能獨外。自再無支別之可言。作爲便指陳形勢起見。姑仍以是名之。實則此不過已往歷史上之一不詳名詞而已。所謂三大支別。(一)長江海軍各艦。計分三大隊。(一)第一艦隊括海容等艦。(二)第二艦隊括楚有等艦。(三)練習艦隊括應瑞艦。其餘尙有新造艦數艘。噸數不詳。(二)駐粵海軍艦隊。爲中山。飛鷹。福安。仲凱。執信。堅如。仲元各艦。計爲數有十。多係新造艦。(三)即東北艦隊。其詳如前述。較其艦等第。東北爲最。長江艦隊次之。粵隊又次之。蓋我國各艦。以海圻爲最巨。一可敵外。其噸數爲四三〇〇。此艦現隸東北。肇和噸數。雖僅二九五〇。與海容等艦之隸長江艦隊各相等。然其砲射最遠。戰鬪力最强。現已隸東北。東北艦隊數較夥。長江艦隊。以艦數言。有過東北。惟其多數係屬砲艦。第足供江防之用。所稱巡洋艦。爲數不多。此兩艦隊勢力有殊。就我國全局以言。此後國防宜移視綫以注重東北。目前如此分配。經重適見允當。至若駐粵十艦。三爲巡洋艦。而七爲淺水輪。亦僅足防江。其力已微。此又關於海軍狀況實力。而爲注重國防者。所不可不知。

以後我國海軍所應取方曰。更惟注重國防。藉弭內爭。兼禦外侮。他若我國海軍。向多某省某閥黨派把持之弊。歷史所囿。活點補種。此後亟洗除。爭同入格。以符軍人革命精意。宜擴張艦隊。積極進行。需用屏藩。固難捉襟。即國際地位。亦不可不藉此力。以謀所以增高。故擴之案。一俟我國財力稍裕後。即宜有所從事。否則長此遷延。隱諱致成海軍落後。一時固無可虞。終致貽人隱憂。事後補牢。何如未雨綢繆之爲得計耳。

張繼擬南下

北平訊云。蔣介石前以三次代表大會將屆。特電召張繼。商震。白崇禧赴京。藉便協商北方黨政。原電已誌本報。茲聞政分會主席張繼數日之整理。至少須經予調回。張繼係尚赴京日期。一時難即離平。今日張繼對人表示。本人自接蔣主席來電。急欲赴京。向中央報告北方黨政諸務。除歷年前。決定赴京。至商震赴京日期。已定一星期內外。今晨十時商復若德國醫院訪白崇禧。亦係商量赴京事。白亦表示。則其本人病勢。前已有轉機。自接蔣主席電後。擬與彼夫人等。前已電召李品仙自唐來平。李明後日可到。白俟李到後。即將一切指示部事務。派李維持。即行啓程。本日業有電覆蔣主席。惟行期尚未確定云。

蔣介石返寧

上海訊云。蔣介石及夫人(廿七日)晨七時抵滬。宋子文孔祥熙熊式輝。李石曾等均到站歡迎。蔣下車即返私寓。晚間赴西摩路宋宅。陳季良謁陳紹寬會晤。對於滬事代表中央堅決挽留。談一小時。二陳辭意已打消。又云蔣介石原定廿七夜車赴京。刻改廿八晨與譚延闓同返。晚在摩西路宋宅。晤李石曾。吳稚暉。談甚久。又語熊式輝。以上案即辦。

國防會議開期

南京訊云。國防會議定旬日開幕。中執委會將派閻錫山胡漢民戴季陶出席。蔣中正提議會開方六條。馮玉祥提國防案。楊樹莊提議分海防籌備國防案。今文守秘密。又云國防會議條例。現已擬就。但尙未公佈。

兩粵軍隊縮編

上海訊云。李濟深語記者。兩粵軍隊。限六個月內縮編完竣。屆時總指揮部亦擬撤銷。

接收天津比租界事

北平訊云。比利時使館消息。關於國民政府派員接收天津比租界問題。比使華洛思。於上星期已接到國民政府外交部長王正廷正式照會。比使即據情報比外長請示。日前已接到覆訓。比政府對於此事。亦表示同意。華洛思日內即正式答覆外交部長王正廷。至外部派員來津接收一事。比使館尙未接到通知。據該使館某參贊所透出消息。比使對於國府接收津比租界。已決派員會同辦理。所預定者爲參贊嘉賚。及天津比總領事。比使並主張組織中比接收租界委員會。俾双方當面協商進行。不久即可向南京外交部提議云云。

永綏艦下水

上海訊云。海軍總部永綏艦于卅日下水。蔣介石主席及夫人宋美齡到場。參加典禮。[illegible]熊式輝。劉紀文。[illegible]等均往。又有文職[illegible]各國領事代表數百人。[illegible]舉行儀式後。[illegible]。船即下水。主席陳紹寬致詞。[illegible]總理建國大綱。[illegible]並欲實行五中全會議決海軍新建設方案。整頓海軍。務於五年內[illegible]。

川人請劉鄧田

南京成都訊云。(一)川東旅省同鄉會。有(廿五)日向劉鄧田三軍長請願。聞劉湘楊森將繼續用兵。民不堪命。請三軍長武裝制止。以免戰禍延長。三軍長答。當向國府請示(二)賴心輝自永川敗退後。本人即赴貴州。依周西成部隊交李劍鳴領率。有投劉湘說。且聞劉湘已指定綦江。爲李剩鳴部防區。(三)鄧錫侯下令縮編。羅澤州部。將調赴川北松茂屯墾。(四)田頌堯調兵兩旅東下。制阻戰事。川北羅澤州駐紮之營山蓬安縣。已由田部駐紮。(五)漾(廿三)日少城公園開市民大會請願。(一)楊賴撤軍。交省府處理。(二)川東軍事善後。由省府處理。劉文輝鄧錫侯用領銜。漾(廿三)日敬日發兩聯電。請劉湘到省

海面航政計畫

南京訊云。交部爲管理海面航政起見。將在上海設立航務總局。分局於沿海各省。其計劃由航政司長殷汝耕負責草擬。將於下次部務會議提出討論。

◎萬國防贋幣會議

此次於日內瓦所開之爲於防止僞造貨幣萬國協定會議日本政府決定派遣大審院次席檢事法學博士林賴三郎氏爲代表該氏當於二月十一日乘神戶展輪之郵船訪諏丸出發聞此項會議爲世界各國有權威之刑法學者經濟學者等出席對於關於近年昭著之貨幣僞造事件締結條約

◎關島糧運 自前秋開始上但截至一月十日閣糧運計卅四萬三千袋一袋就現已出口者計一萬廿一千八百袋較之上年同期約減半云

本日天氣 晴 最高 最低

經濟欄

◎運豆餅交易交割

大連糧市場一月末期豆餅交易于廿九日午前了結實行交割查其成績如下豆餅成交總額二十四萬八千片就中交割數廿三萬三千片標準價格一元九角二分較之上期於成交額加十三萬九千片十五萬七千片於交割數加十三萬九千片以主要賣當分配(單位噸)(一)賣方▽同泰一四▽同聚厚二九▽乾聚和二九▽萬義長一一▽福順厚三〇▽福和成二七▽恒昇二三二買方▽日淸三〇▽三菱二八▽井三一六▽四再以一月末日豆油無見成交

◎哈埠糧交易活躍

▲上週豆成交三百萬布特

據哈埠消息本埠食糧交易所調上週間糧螞交易十分發達而出口商[illegible]日共售出大豆三千車約各三百萬布特採購最多之商號爲[illegible]比利時商[illegible]六百車中東公司五百車西[illegible]

◎日對華出口活躍

海輪滿載 運華貨滿

[illegible]日貨[illegible]一萬五千噸應限三月一日[illegible]

▲印度賣索爾政府專賣局特製

殆無如此特效之治淋藥。本劑刻下同業之醫藥學雜誌均有載記並評行名的記事曾揭以朴林達十八種之特種聖達露爾樹中之最良樹特製之治淋藥無比以上之者實爲斯界之權威。

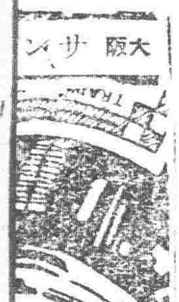

賣索爾聖達爾

一日三回 每回三粒 大阪 聖達爾商行

那伊殺淋

▲日本政府特許一一九七四〇號

本品乃係淋病菌…

▲奉天城內各埠大藥房均有經售

▲用法 交媾後立洗一滴一秒時

▲定價 八十滴入…元

總代理 奉天 … 昌堂

CATERPILLAR REG. U.S. PAT. OFF.

BRYNER and CO.

百利洋行加特倍利火犂機頭

世界第一偉機保險使用

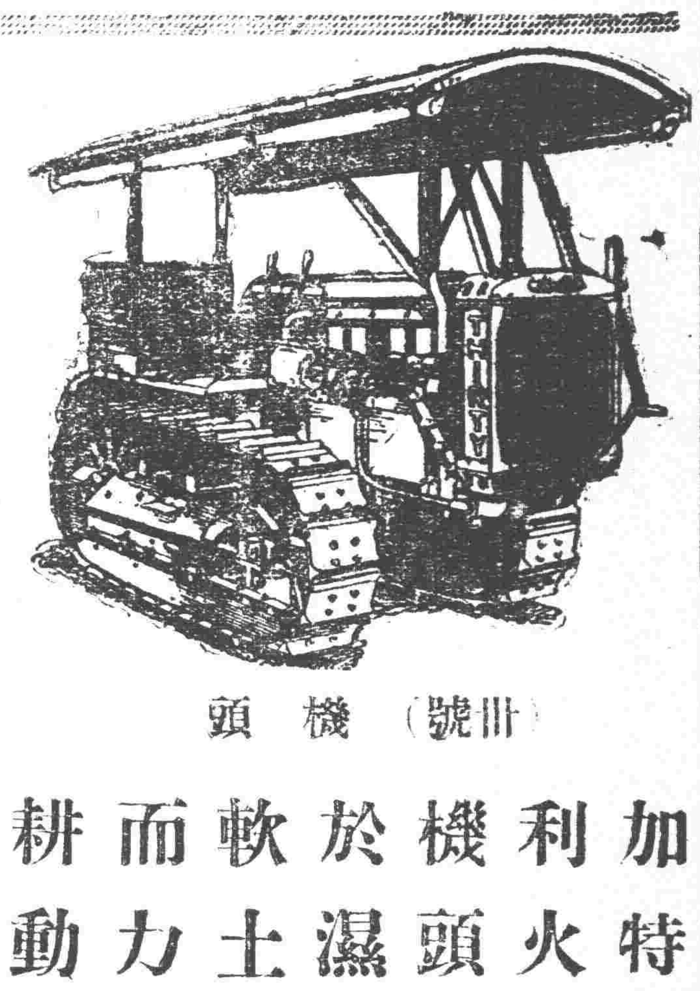
機頭(卅號)

加特倍利火犂機頭行於濕土軟土上而力能耕動堅硬土且能用為無軌火車

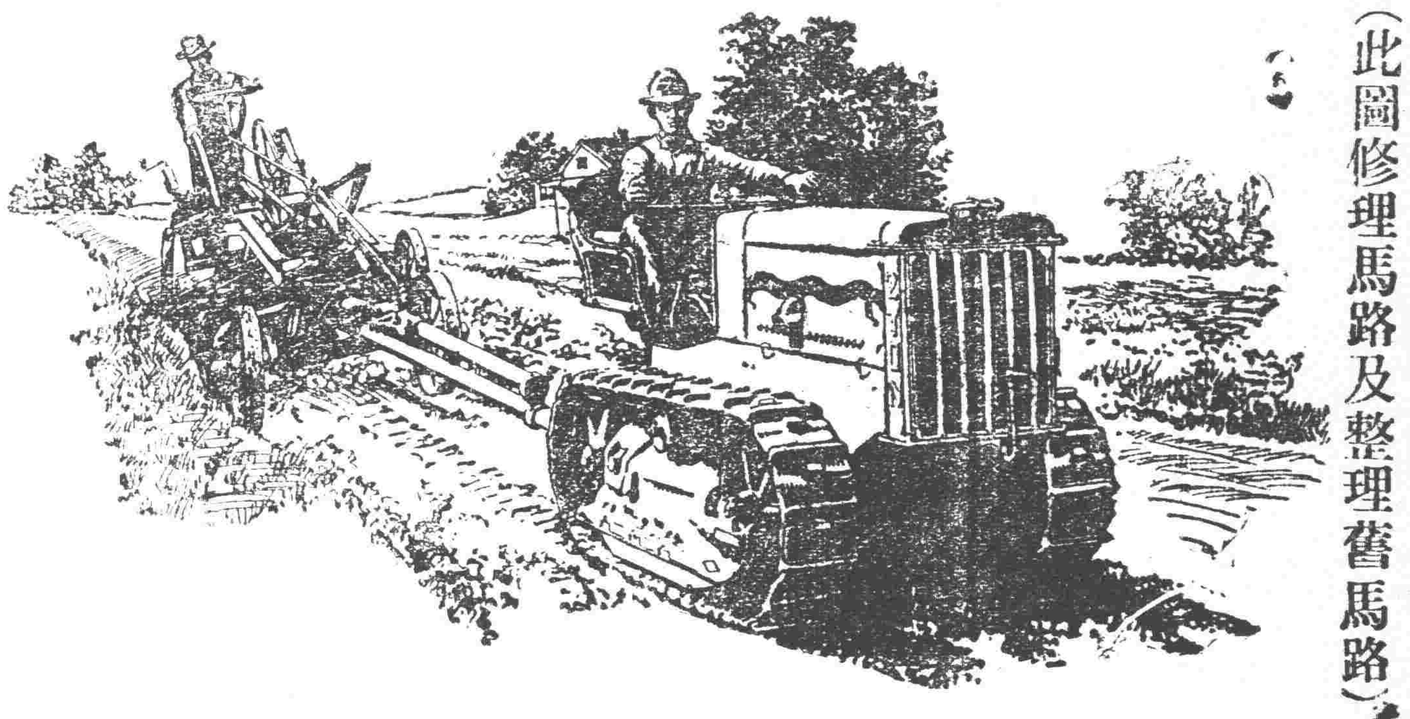
(此圖修理馬路及整理舊馬路)

加特倍利火犂機頭能協助多雨之秋稼工作且不懼泥濘哈塘道路行駛如意誠無可沽之價值

好!快!廉!好!快!廉!

(開墾生荒及荒主大注意)

敝行專售批發各種火犂機頭並各種應用農具且專備技師教授使用不取分文倘蒙垂詢光顧等事曷勝榮幸

賛助介紹人　奉埠十間房陽和園下　本埠田君汲三閣下　撫樹張科長庶言閣下　東省鐵路公司　雙城魏經理崇吉閣下　吉林經理人

敝行介紹包墾生荒及負墾務顧問之責有詢問者竭力奉覆

哈爾濱道裡中國五道街九號電話二二九〇

百利洋行啓

敝行備有應酬主顧人即本行譯王墨初君

購買元青毛直貢呢者注意

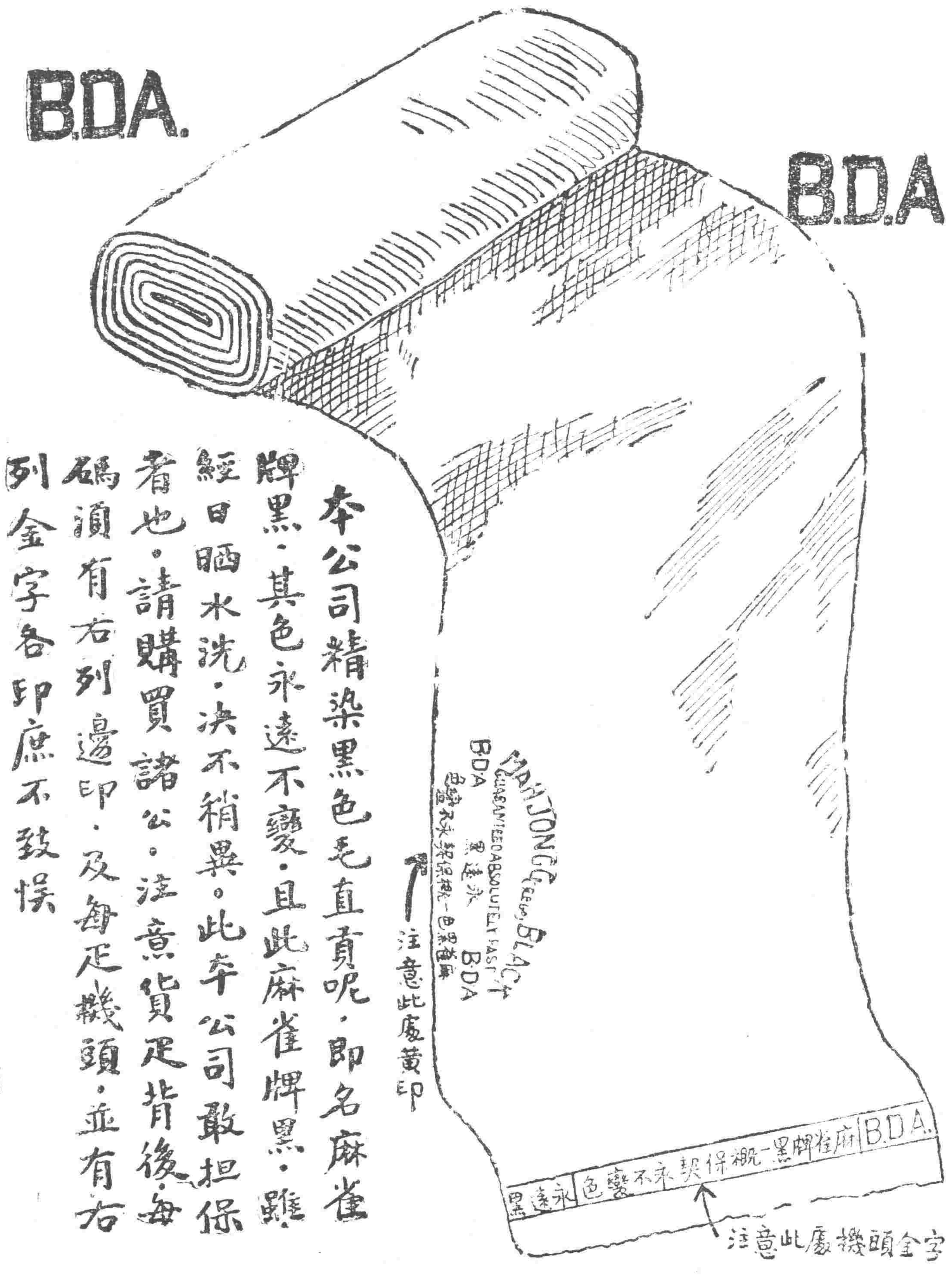

本公司精染黑色毛直貢呢。即名麻雀牌黑。其色永遠不變。且此麻雀牌黑。雖經日晒水洗。決不稍異。此本公司敢担保者也。請購買諸公。注意貨疋背後。每碼須有右列邊印。及每疋機頭。並有右列金字各印庶不致悞

上海黃浦灘一號　英商麗華染坊有限公司啓

本堂 劉氏樂仙膏諸君注意双童商標

謹防假冒認明本像

本堂主人

劉步瀛

哈爾濱道外十四道街老福春堂總發行部

婦人子宮圖(臨產到期之日)

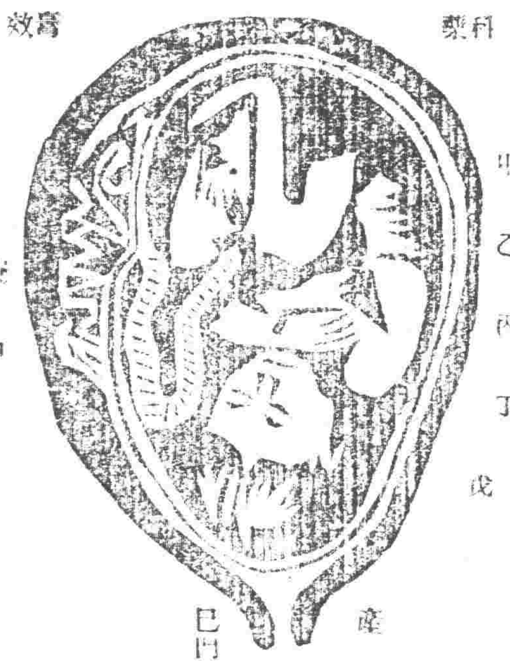

婦人子宮圖。婦人受孕九個月臨產之日。婦人或受孕。或未受孕。如常貼仙膏保婦人生產無痛苦之患婦人貼仙膏斯症早愈。

凡婦人貼仙膏安胎受孕產兒强壯無病九個月臨產之時母子無憂不受痛苦

(本堂帶藥與丸藥不同無痛苦之患)

外埠代理處

孕婦忌用代藥

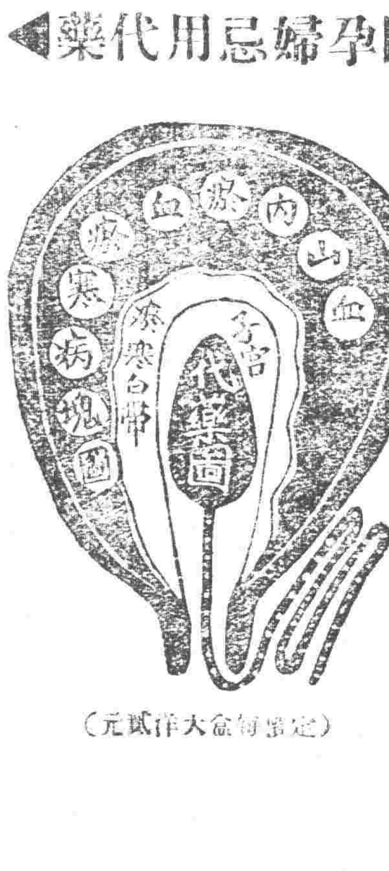
(定價每盒大洋貳元)

婦人子宮圖子宮內血山血海內有瘀血瘀寒有帶血寒硬病一塊一個帶藥帶到瘀血瘀寒病塊一處瘀血寒硬病塊全化下血山血海內有瘀血瘀寒白帶

永不受孕瘀血瘀寒化淨安胎受孕　崩漏小便常下血忌用帶藥帶藥化瘀血瘀寒病塊奇效百發百仲

▲劉氏樂仙膏貼婦女諸病神效(劉貼胎前下產後)

●婦人乾癆●經血不調●赤白帶下●子宮寒冷●行經赶前●行經錯後●因毒小產●久患小產●崩漏下血●小便下血●久不生產●腰腿肚痛●閉經不見●以上各症貼百效●不可自誤

▲劉氏樂仙膏貼男子諸病神效列下

●腰腿疼痛●肚痛寒積●半身不遂●手足麻木●肚內寒積●膨悶賬飽●各種瘡症●多年漏瘡

仙膏貼法

濱江十四道街老福春堂總售處

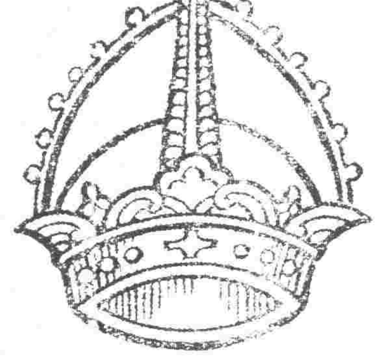

福利得

儲彩以待

這個猜獎的法子到是很有趣的、只要拿福利得的小空盒寫上那個商標、送到就近的賣煙家、就有得大電車、代斗的脚踏車、奉票壹萬元、三千元、幾千元等等的彩品、真是一個最好的消遣事、真有趣、我們大家都按照所寫的規章辦一辦

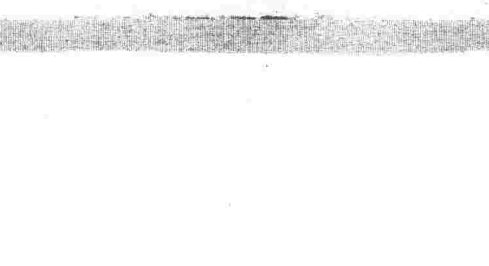

勞資爭議處理辦法
組調解委員會調解或仲裁委員會仲裁

關于雇主與勞工團體間因雇傭條件之維持或變更發生爭議行政官廳則當照相當法例處理[illegible]會議規定勞資爭議處理法共六章四十七條咨行省政府[illegible]勞工問題[illegible]人致辦法爲勞資間發生[illegible]雙方辦[illegible]解決云

不動產稅額增高

財政廳長張振鷟以奉票毛荒物價增高所有契稅估價自應隨市提增除牲畜糧石各稅已提增實行外茲又將不動產買賣投稅估價增高飭各縣辦理其增額下（一）土地每畝限額上則奉大洋八百元中則六百元下則四百元減則二百元（二）房間城中每間限價上等奉大洋四千元中等二千元下等一千元鄉間上等二千元中等一千元下等五百元云

一旅領去軍用品

吉軍第二旅前曾派遣三等軍需正曹香九來奉購買皮棉軍鞋三百六十雙武裝帶三十條羊皮背心二百件皮大氅四十[illegible]茲已如數購竣即由[illegible]軍需正于昨卅日[illegible]東返駐防地備用云

黨務指導委員人選須經東北參先同意

[illegible]

行政院令禁濫發紙幣
省政府已飭屬厲行

省政府奉[illegible]財政部呈以各省[illegible]每有私自發行兌換銀元銅元[illegible]紙幣[illegible]

電車整頓辦法

[illegible]

徵農苗種子

[illegible]

勞慶將甄別官

[illegible]

編輯拾遺

嚴杳亂黨　張司令長官以採報稱現有不肖之徒勾結赤黨擾亂地方當此東省正整飭軍政之際如有竊徒利用恐被其所混事關重要自應嚴查乃特通令各軍警機關嚴行偵查以維地方公安勿稍疏忽云

撫卹營長　張司令長官案據前十八師一百六十團第二營營長佟償功之父佟成勛呈伊子于十六年九月在梁溝陣亡請求給卹當經飭處查案相符于卅日發給大洋壹萬元按三成搭給現洋云

飭清墊欵　奉天省政府主席翟文選以各省縣機關均已分別改組現由省府墊支欵項自應清理[illegible]乃於卅日飭令各機關查照清理歸還以資結束云

調杳組黨　奉天省政府主席翟文選因遵照國章計曾飭令各機關暨各縣知事組黨以資救國茲以各縣辦理可如何否進行例須考杳故於月之三十日派查員三名前往各縣調查以資進行黨政云

檢驗死屍　小西邊門外平奉鐵路街票自爲某因欵關係投入西公園井內而死經警察查見除報告於官外當請地方法院於（三十日）上午十一時派檢驗吏等前往檢驗委係因投井而死並無他故當飭令備棺由屍親領回以便掩埋云

局長拿匪　瀋陽縣屬境民業市場作戶[illegible]于月之廿日晚突來[illegible]匪六名搶去[illegible]等物當經失主報告到局金局長立即電飭附近警甲各區勵限破案並派便衣幹警二名暗中偵查旋經保甲六區保長程志遠報告窩匪地址金石安局長得訊即於卅四日早四點鐘親自率幹星夜馳往西塔匪巢弋獲匪人五名正犯馬連科王振[illegible]富曹立和張集中窩主王金城並嫌疑犯二名一併帶局經金局長與司法股員分別詳細嚴訊馬連科等均供認爲匪不諱遂於一月廿七日一併送縣依法懲辦云

女職擴充　大南關省立第一女子二科職業學校現在請准擴充於卅日公告添招編織科學生卅名資格限高小畢業或同等學力年十五歲至廿歲二月廿七日考試國文算術錄者學費雜費試驗費免收並月給津貼奉大洋七十元云

催解話費　奉天電話總局現因春節時期在即需用欵項甚殷故於月之三十日由該局通飭鐵嶺開原昌圖遼陽營口安東撫順鳳城等二十餘縣電話分局迅速將本月話費解省以便需用云

譴責衛生　省垣衛生自入冬以來迄今迄未清潔以致各關胡同穢物狼藉尤以官廁爲最甚白總長有鑒於此以係警察最顯之污點遂將該廳衛生科大加責斥並令通飭各署長督飭軍警令[illegible]夫委爲收拾掃除以衛生云

拍賣舊物　省政府主席翟文選以本政府現存置舊物一切如桌桌台架箱櫃等）甚多甚此放棄殊屬可惜[illegible]第四科整理[illegible]拍賣云

吉黑將組織副司令公署

國府特任張學良爲東北邊防軍司令長官張作相萬福麟爲副司令官後張司令長官首先將保安總司令部改組司令長官公署執行統轄東北邊防軍職權兩副司令官公署迄未設置茲張司令長官與方代表商定于吉黑即日設副司令官署承司令長官公署命令管轄駐軍云

奉天改爲遼寧省

奉天省稱原係前清康熙二年所規定亦係帝制之根據地至今二百餘年永未更改今帝制推倒民國統一例宜將奉天之帝制根據省改換名稱張司令長官履行會議以奉天爲遼東遼西爲寧遼河始改爲遼寧省業已解決電告國府備案云

省政府解釋前規定抵押抽贖辦法
債務關係除外

省政府主席翟熙人前以各縣因奉票今昔價格不同關于房地抵押抽贖時起糾葛乃爲規定抽贖標準公布在案翟主席茲因該項辦法公布後各縣[illegible]

萬目睽睽
東北法院審理中　孫曉峯大賭案（續）
社會紛紛傳述

支出大昌隆賬內

大昌隆爲哈爾濱道外東埠大街業已倒閉之商號。日前東北法院當令特區法院。將該號出入賬簿郵寄往奉。同時道外地方法院檢察處且提到王密陽（即大昌隆股東前道外商務代辦所主任被撤在路警處看管）詢其是否爲孫峻代付檢察官郭伯堅欵項。王答并無此事。但前日東北法院來電。即查大昌隆賬簿內。有代孫峻榦付郭百監王庶濟洋兩千元。除王庶外。郭百監究是否郭伯堅化名。法院尚未措覆。而奉天專員蒞臨。即先將郭某逮捕。

在哈埠捕獲姚香齡　爲友侖碧月霞

廿日早八時。東北法院檢察官劉申一與吳某到哈。下車後。至特區法院。邀同濱江地方法院首席檢察官馬僖銘。相商多時。於上午十一時許。即帶同事兩法院法警卅餘名幷濱江警廳武裝警察。偕至道街省議員姚香齡（即姚錫九）住宅。將宅前後包圍。由馬僖銘導引入室。時姚正家居未出。由劉等告以來意。後將其逮捕。送押於道裡看守所。今已解奉。

郭檢察官亦被捕

劉等於捕獲姚香齡後。即於十二時許到北七道街地方法院檢察官郭伯堅住宅。將郭逮捕。於其室內搜出地券一張。有關係孫案函件兩封特帶回地方法院。經劉吳二氏會同馬僖銘共同審訊。所供如何。不得而知。是晚即將郭存管於書記長室當訊郭後。并將其厨役某拘去。詢其主人平日往來者爲誰何。有否孫峻其人。厨役供不知。遂送押道裏看守所。旋因厨役無甚罪名。即於晚間開釋。

種種傳說不一

據傳郭姚被捕。因郭伯堅起訴後孫煩姚香齡代爲運動。請郭勿抗告。有賄洋五萬元說。姚得有若干回扣。其大昌隆賬上一筆。即因孫與王密陽平日交厚。以欵項不足。故煩王代墊。王乃以股東資格令大昌隆代付。郭亦慮有意外。所以故書郭百監。以免日後查覺。今省垣司法界皆紛紛談論此事。而吉省官紳皆顧謀營救之策。詎受賄并無其事云云今姑誌之。以觀結果（已完）

鄭謙死後
王樹翰繼任秘書廳長
翟文選兼交通委員長
高紀毅兼任副委員長

鄭謙[illegible]王樹翰繼任秘書廳長交通委員長由翟文選兼任副委員長由高紀毅兼任[illegible]交通計畫亦行呈報云

飭報交通之計畫

東北政務委員會司長[illegible]東北各省之今年擬辦交通計畫起見茲特令交通委員會將今年擬興築[illegible]

電令慎重護路新計畫

東北邊防司令長官張學良現因東省施行新政恐有宵匪乘隙滋擾東路[illegible]因路防務至爲重要故於月之（卅日）分電濱江鎮守使丁超延吉鎮守使吉培芝依蘭鎮守使李[illegible]

竊賊奇異
一環一什棉褲一條

大南邊門外兵工廠西首住戶李姓存素以作小生意爲業頗非富有[illegible]于月之廿九日晚[illegible]

邊防新計劃

張司令長官近特規定三省邊防新計劃如下（一）[illegible]（二）[illegible]（三）[illegible]（四）[illegible]

洮安亦劃歸屯墾區

[illegible]

廳處編造預算
新公署改發現洋

省政府主席翟文選以本省各廳處遵照國府現已改組所有新公署皆自應發現洋乃于卅日飭各廳處及各局迅速編造現洋預算呈送本政府以備案考核發現洋云

高等廳調查司法

奉省高等審判廳現爲籌備改組法院對於司法之推行計特於月之卅日通令各縣地方廳外並分別派員往各縣調查探聞中查之大致如下（甲）各地方廳如何改良（乙）改組法院後可否擴充（丙）將來法院設在地是否適宜（丁）調查各監獄之成績（戊）各縣地廳之檢判決案件若干（己）各法廳之經費可否增加以資慎重司法云

孫張終難得志
國府認爲革命障碍

孫傳芳張宗昌二氏外傳張發防司令有再出用之意茲據某要人側傳出消息謂國民政府以孫張二氏前者統兵長江一帶之際爲障碍北伐上最著之人故頗曾主張抄沒二氏財產並命令通緝嗣經張司令長官爲之緩頰始而中止但國府認二氏爲革命障碍最後又來電要求當局謂孫張雖可認爲逆外不令抄其財產不通緝其歸案但爲收革命功效計決不能再予起用云重民意當局接到此電後亦難再有主張起用孫張之意遂亦中止云

郭道甫主辦蒙文師範校

東北邊防軍司令長官張學良飭蒙旗處設蒙文師範學校已誌本報茲聞該處長林鶴皋以籌設蒙文師範非熟習蒙情者不爲功乃敦請郭道甫主辦該校籌備事宜云

特種隊編組續訊
增加交通隊

日前軍事會議爲慎重邊防之故擬由江省編組特種隊專司捍衛邊防責任茲聞該項特種隊之組合已規定爲步兵二旅騎兵二團砲兵一團輪流梭巡沿邊一帶此外增加交通隊二千名

延邊請改特別區

[illegible]

公安管理局通令改稱

[illegible]

舊官僚將隨五色旗以去
委員長聲明新人材

據政界消息張漢卿委員長以往日之舊官僚習已深新政策之難貫澈現已決定逐漸淘汰以期舊官吏新政根本如前日業在署中聲明謂余之東北地方毅然主張易幟原非只爲表面好看欲思以新政圖強中國但舊官僚思想舊爲時代上過去的人物難新政實不適用故余今後惟當以新的人材出來辦理新政[illegible]

水局歸併縣署

[illegible]

奉海市場催建築

[illegible]

法院預納金停收

高等法院當局以預收預納金乃民事當事人之預繳作爲司法印紙之用但刻查此種辦法行之並無若何之便利故現特呈准東北最高法院於廿八日通令各縣之地方法院將此項預納金辦法着即於二月一日停收云

彰武縣電告剿匪

翟文選主席頃於（卅日）接到彰武縣知事來電報告該縣前者竄入大股胡匪一百餘名到處搶掠民不安生現因用保治安起見曾派警察保甲聯防剿辦因衛警匪徒力弱卒致警甲難當時爲擒獲胡匪卅八名得獲大槍二十九桿子彈六百餘粒贓物甚多現在地方安堵匪已告肅清云

催送糧秣廠清單

張學良長官以前事停止南北和議凡關於戰事所用之軍需機關一切賬目必須清查以便另行整頓兵工廠業已由府派員十六名入手清查而糧秣廠賬亦須急宜清查遂催令該廠葆康廠長速將該廠十六十七兩年清單呈送來府以資核閱云

商埠之公園計畫

商埠局已將公園計畫擬定並定期春後動工實行內容係因便利交通之故將現在之西公園縮小至三分之二改爲市街公園以爲馬路兩地方之農業試驗場建築正式公園現下正在籌畫經費之中云

司令部開全体軍務會議

張學良長官以一月已終而各機關應行改革事宜例宜急爲進行方本仁委員業已來奉遂於三十日下午五鐘招集各機關文武長官以及方委員在司令大開軍事會議至晚十鐘始散所議之事一時尚難探悉云

清鄉經費撥公安處

翟文選省府主席以此番清鄉總局裁撤所有清鄉事宜均歸全省公安管理[illegible]原定經費甚微[illegible]清鄉事務益繁[illegible]員尚須添用所有原有經費當然不敷於用是具特請將清鄉局之經費令撥歸該處以資[illegible]省令知公安管理處及財政廳[illegible]自二月份起始云

煤油特稅經征
轉移海關問題
財政廳簽請政委示遵

關於煤油特稅經征辦法將于二月一日移轉由海關接理此問題已誌本報茲聞[illegible]係國府財部[illegible]財政廳長張振鷟[illegible]東北政務委員會示遵云

審查党化教科書
採蔭南應聘來奉

東北政務委員會爲審查黨化教育之教科書特設審查委員會[illegible]推薦前任[illegible]已電邀[illegible]孫氏來奉協助一切孫氏奉電後已于三十日由吉搭南滿車來奉云

電政署或再改組

新任三省電政督辦蔣斌以督辦名義係含有軍閥時代之意義不合現代潮流擬請准內部科處之名稱常亦多不適擬請准張司令長官將該署改爲東三省電政監督處內部各科亦將加改編以資經營云

運難民車減費展期

據東三省交通委員會消息張司令長官以救濟直魯難民來東省謀生計已飭所有省內各鐵路局對於運載難民分別減免川費以示體恤惟因所定限期僅至三月一日以前茲者該會因限期甚促恐難民運載未盡經召集會議決定展限一月至四月一日截止以示寬仁現已簽請張司令長官未識如何批示耳

農務極力整頓

農務會再組織成立一節業詳前報茲聞該會對於整頓各縣以後之農務要[illegible]數端妥誌於下（一）愼選縣農會長（二）關於農產之收穫農會負考查挽救之責（三）農會負督促農民利用水利種稻之責（四）設農業試驗場（五）農會發行有益之出版

財部啟用鈐照印信

省政府奉准國府行政院電以國府頒發財政部鈐發票照之印兩顆該部業已啓用請飭屬並布告商民人等一體知照省政府即于廿九日通令各縣知事遵照辦理云

行市
各地金融市　卅一日

倫敦銀塊	二六片四分一
紐約銀塊	五六仙八分七
美國棉花	二十錢（跌）
上海東匯 賣	七二兩〇分〇
上海東匯 買	七一兩八分七
上海美匯 賣	六二兩一六分一五
上海美匯 買	六三兩一六分一
上海英匯 賣	二先七片一六分一
上海英匯 買	二先七片一六分三
上海標金 午前開行	三五四兩三〇
又下市	三五四兩六〇
午後開行	三五四兩七〇
大連滙申	七一兩〇〇
大連滙煙台	七一兩一五
營口滙上海	三三〇兩〇
爐銀對奉票現行	六三八元〇
金票對爐銀現行	二兩三三
鈔票對爐銀現行	二兩三三

奉天取引所
金票對奉票（二月十四日期）

	午前	午後
開行	二八〇七、〇〇	二八〇三、〇〇
下市	二八〇〇、〇〇	二八三〇、〇〇
大價	二八〇八、〇〇	二八三〇、〇〇
小價	二七九五、〇〇	二八〇〇、〇〇
妥數	四五萬八千	五三萬六千
現行	二七七五、〇〇	二七九〇、〇〇

大連取引所
鈔票對金票

	午前	午後
近卯開	一〇〇三、〇〇	一〇〇一、五〇
又下市	一〇〇一、五〇	……
遠卯開	……	……
又下市	……	……
妥數	三二萬	……
現行	一〇〇一、〇〇	一〇〇一、五〇

大豆（鈔票、百斤安市）

	午前（開行）	午後（開行）
現帶袋	六、一〇	六、一一
不帶袋	……	……
二月底	六、一四	六、一六
三月底	六、二〇	六、二〇
四月底	六、二七	六、二六
五月底	六、二九	[illegible]
六月底	……	……

豆餅（鈔票、壹板安市）

	午前（開行）	午後（開行）
現行	二、〇三五	二、〇四〇
二月半	二、〇四〇	二、〇四五
三月半	二、〇四〇	二、〇四五
四月半	二、〇五〇	二、〇五〇
五月半	二、〇六〇	……
六月半	……	……

豆油（鈔票、壹箱安市）

	午前（開行）	午後（開行）
現行	一六、四五	……
二月半	一六、六〇	一六、六〇
六月半	……	……

高粱（鈔票、百斤安市）

	午前（開行）	午後（開行）
現行	三、八〇	……
二月底	三、七三	三、七一
三月底	三、七七	三、七五
四月底	三、八二	三、七九
五月底	三、八五	三、八二
六月底	……	……

開原取引所
金票對奉票

	午前	午後
近卯開	二八五五、〇〇	二八七〇、〇〇
又下市	二八六〇、〇〇	……
遠卯開	二九三〇、〇〇	二九四五、〇〇
又下市	二九三七、〇〇	……
妥數	七一萬四千	……
現行	二七七二、五〇	……

鈔票對奉票

	午前	午後
近卯開	……	……
又下市	……	……
遠卯開	……	……
又下市	……	……
妥數	……	……
現行	二七七五	……

大豆（奉票安市）、壹斗

	午前	午後
二月半	四七、三〇	四七、六〇
三月半	五三、四〇	五三、八〇
四月半	……	……

高粱（同上）

	午前（開行）	午後、開行
二月半	二七、一〇	二七、二〇
三月半	三〇、三〇	三〇、四〇

公主嶺取引所
大豆（奉票、壹斗安市）

	午前（開行）	午後（開行）
二月半	五六、四〇	五六、〇〇
三月半	六三、〇〇	六二、〇〇
四月半	六六、〇〇	六六、〇〇

高粱（同上）

	午前（開行）	午後（開行）
二月半	……	……
三月半	……	……
四月半	……	……

長春取引所
大豆（鈔票、壹石安市）

	午前（開行）	午後（開行）
二月半	……	……
三月半	……	……
四月半	……	……

高粱（同上）

	午前（開行）	午後（開行）
二月半	……	……
三月半	……	……
四月半	……	……

	午前	午後
二月半	一〇、六六	……
三月半	一〇、六八	……
四月半	一〇、五五	一〇、五五

●金票對官帖　一九九、[illegible]

哈爾濱交易所
大豆（哈大洋、壹市特安）

	午前（開行）	午後（開行）
二月半	一、六七〇〇	一、六六五〇
三月半	一、七一七五	一、七一五〇
四月半	……	……

小麥（同上）

	午前（開行）	午後（開行）
二月半	一、九三〇〇	一、九三〇〇
三月半	一、九八〇〇	一、九八〇〇
四月半	……	……

●哈大洋對金票　七二、五〇

大阪期綿綫行
（金票、壹梱安市）

	午前（開行）	午後（開行）
一月底	……	……
二月底	……	……
三月底	……	……
四月底	……	……
五月底	……	……
六月底	……	……
七月底	……	……

大阪綿布綫現行
（金票壹疋安市）

龍C（布）	八、五〇	鵝鳥（布）	八、二〇
軍人（布）	九、三五	（三百斤安市）	
双童（布）	五、九五	扇面（綫）	二三四、〇〇
白羊（布）	二、七〇	福助（綫）	二三八、〇〇

奉天糧行市

大豆	四〇、〇〇	稻子	三〇、〇〇
豆餅	四四、〇〇	大麥	三三、〇〇
豆油	五〇、〇〇	小麥	四四、〇〇
白小豆	五四、〇〇	高粮	二八、〇〇
紅小豆	五三、〇〇	包米	二八、〇〇
花小豆	五二、〇〇	粘米	七〇、〇〇
吉豆	三四、〇〇	元米	五四、〇〇
合豆	三四、〇〇	小米	五〇、〇〇
青豆	六〇、〇〇	江米	八五、〇〇
[illegible]豆	四三、〇〇	[illegible]米	四四、〇〇
[illegible]豆	四一、〇〇	[illegible]米	八〇、〇〇
[illegible]子	二九、〇〇	[illegible]米	三三、〇〇
[illegible]子	二九、〇〇	芝麻	七〇、〇〇
麻子	一七、〇〇		

奉天金銀行

小銀元每元換小洋票	二五、七〇
現大洋每元換小洋票	二八、一〇
天津中交票換小洋票	二八、一〇
哈爾濱現洋票換小洋	二〇、一〇
金票每元換小洋票	二七、八〇
鈔票每元換小洋票	二七、九〇

[illegible]天匯業銀行　廣[illegible]

北平美術家吳南愚先生來奉　遼啓者吳南愚先生[illegible]

奉天大東關　大東醫院　入院隨意　午前宅診　午後出診（入院隨意）

大連電鐵柱　電車票（回數券、換車券）

本行股本三省萬元在財政廳註冊專辦各種存款放款匯兌一切銀行業務如荷惠顧無任歡迎
行址奉天大西門裡　電報掛號一一三八　電話日一一三八號一〇八五　中一六番　九〇七

人物舟揖樓閣橋梁一一俱備鬼斧神工千古絕技敝行現已禮聘到奉起刻精美物品甚多在敝行陳列展覽精美奪目陳列一堂以供吾奉省人士共同賞鑒欲睹藏吳先生作品者請各界捷足早臨不勝欣幸之至　陳列地點奉天城內中街佳良行

時應需
前在日本紅十字會病院勤務
院長　醫員　森川千丈　章琴詩
日電話一三四六番中一二五二號

內科　小兒科
池田醫院
奉天□□□番地
電話四五六番

發售
東北形勢鳥瞰圖
本報今歲所印之東北形勢鳥瞰圖關於奉吉黑熱以及沿海各地之山川都邑鐵路交通均經詳細填繪滿蒙形勢瞭若指掌實與人人皆通常識上極有貢獻是以各方需要爲數甚多茲爲酬答遠道函購者雅意計折價發售每幅改爲現大洋二角哈大洋三角郵費均在其數之內倘蒙函購當即寄呈
盛京時報社營業部

▲長春▼

擬招開縣長會議
自南北統一後各省政治多行改革吉省張輔帥曾赴奉請示辦法日前由奉返吉除將軍政各事一一整頓外復因前此開政委會時曾擬將各縣縣長招省會議日前本埠縣公署已接命令何日開會尚未見明文云

祝融稅駕
本埠三馬路北商行綢緞行於本月廿九日晚十二時不慎失火延燒□□□□火勢猛烈□□□□□□損失約計□□元云

▲吉林▼

司令部秘書長
軍界消息□□□□秘書長□□□□□□□□□司令部□□□□□□□□□□云

教育廳之新組織
教育界消息□□教育廳□□□□□□□天□□北□□□□□□□□□□□省教育□□□□□□□□□□□□□□□教育▲

▲哈爾濱▼

探訪局長易人
東省特別區□□□□□□探訪局□□□□人□□□□□□□□□□□□□□□□瑞風□任□□□□□□□□□□□□□□聞探訪局長缺□□□□□□使久懸委王振□（古□）接充於月之廿三日接事云

吳故督眷屬移哈
故吳督軍之眷屬自奉前四月由卜奎回省□□□□□□月之廿一吳之夫人及二□小姐□□□□□□來哈暫下榻道裡六□□□□□□□□□□俱樂部之邀採其來哈原因其奉天不願久居遂哈暫住以享安樂云

參觀團定期出發
東省特別區教育廳組織赴日本參觀教育團一行十二人早誌本報茲聞有廳恒序石靖俊于竹鈞等定於二月一日出發每人給五百元金幣定卅天返哈云

呂督辦滯奉原因
東省鐵路督辦呂維東擬於廿五日返哈已見昨報惟啓程之日以與司令長官有要事相商致未果行比聞鐵路局於廿七日又備專車開往長春大約月之廿九或卅日即可抵哈云

▲營口▼

洪監督公畢返營
海關監督洪敬銘因關稅自主改行新章爲此已迫赴於日前赴省商議當局□陳一切現已公畢於昨晚搭乘南滿列車返營云

史處長到任日期
遼濱道署昨經省令改爲市政籌備處處長一席已委該署秘書史靖寰充任聞史氏定於二月一日來營履新云

命案疊出
本埠雖地方繁盛人煙稠密然市安上尚稱安謐不料近屆殘臘屢傳殺人致各署警察法院檢驗吏無形中竟大忙碌蓄耿玉蘭謀

再行檢驗
桃園住戶李德全之子□□死於□□已五日本報曾載其事據□□□□□法醫一□□

發黃申伯科長之車夫王立成案經勘定讞面桃園住戶李德剛刎頸案又由北案方在調查中乃廿九日晨通惠門北東清寺門首菜園內突又發現一無名男孩之死屍屍體原是日早經清道夫發現報告該處菜園有一年約十四五之兒屍頭部似被滾水湯頭皮及髮皆脫□頭顱皆已顯然露出面□則被野犬之嚙□□□□□□□□□□□□□□□□□□□□□□□□□□□□□□□何來容訪再誌

▲遼陽▼

補招師生
本邑縣立師範學校日前招考新制師範一級學額未足開擬明春於開學前後補招二十名以實學額云

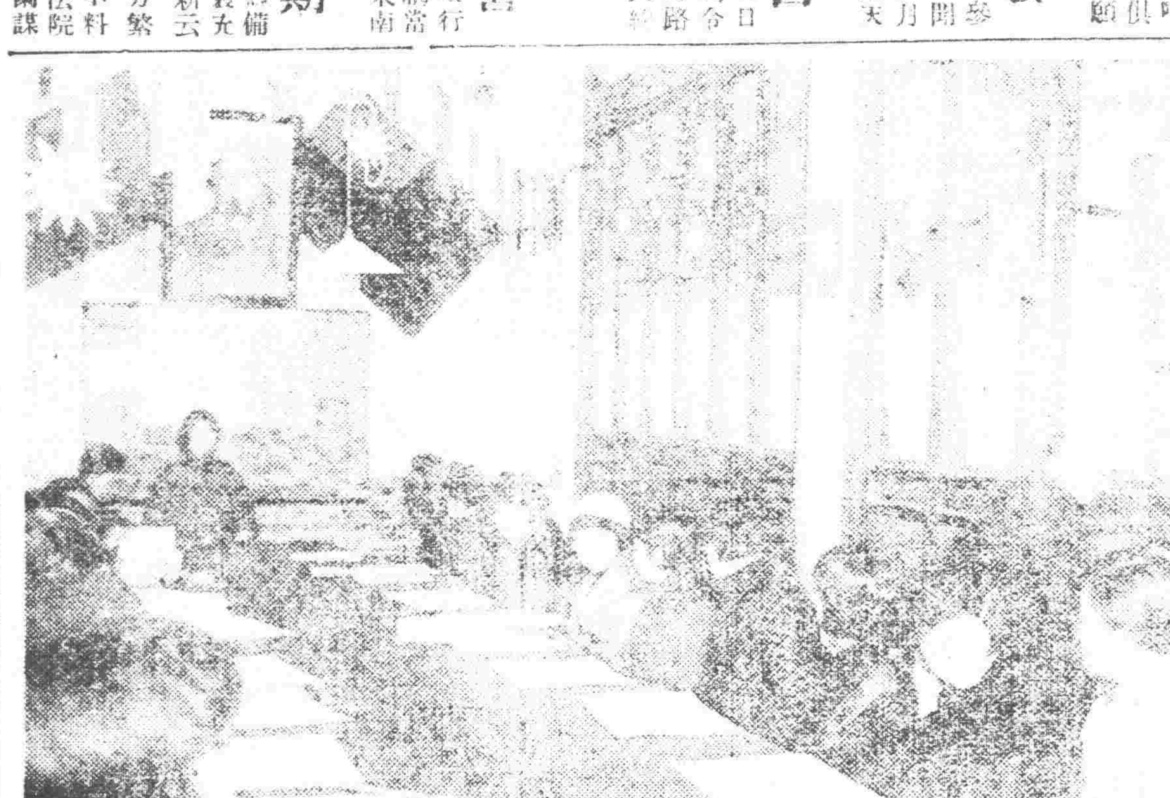

▲安東▼

猪肉落價
本邑猪肉自秋後以來每斤售洋九元六角現因肥猪元裕隆年關致竟有每斤賣八元者價頗見落云

誰是誰非
日昨北大街有人車兩輛因兩車車輪碰在一處一時動轉不得兩車夫互相抱怨你言我語一時爭非莫辨嗣經多人助力始將兩車駛離云

▲鞍山▼

主任易委
本埠鐵道東八卦溝墟務緝私分局主任隋連江自到差以來辦理關務頗有進步現蒙總局長另委他差遺缺新委富維騤接充於月之廿九號視事矣

妓女潛逃
東鐵道工夫市西區安里三番□□□榮喜堂搭住妓女金鳳□□□已經□中□□□不往彼信任遊遊無法逐隊□□□□□□□□□□□□□□□□潛逃□□□

▲安東▼

偷稅被獲
本埠新民街口林由□□□

稽查賄局
安東稅捐局稽查索海東日前奉令前往五龍背金山灣等處調查稅捐分所不照章徵收□□□

調查火險
安東警察廳以近來埠內屢次發生火災其中容有放火圖賠者難□要究而各商號多保火險所保金額如若比財產增多者免不再發生放火之事警察於日昨派員挨戶調查如不相符即行取締俾有限制而免火災屢見並佈告週知云

抄費增加
安東地方法院凡取民刑訴狀之抄錄費每百字收奉小洋一元行之年餘現因票僧千荒日甚看頗敗收入不敷辦公途改爲每百字抄錄費收奉小洋二元四角已經另行云

▲撫順▼

棟委村副
安東縣公署以湯池村副馬寶泉因案被押撤換所遺之缺經該村民公舉劉永等三人資格相符於日昨來縣謁見王縣長揀委一人接充業經面加詢問命候委任聞劉永最有希望云

署員對調
安東警察廳爲求人地相宜起見特令第一警察署員黃柱蕃與第三警察署員盧國祥對調已於日昨明令發表該二員即日奉委分別交接任事云

▲大連▼

召開會屯長會議
大連民政署定於一月三十日及二月一日兩日午前九時招集管內之會屯長在民政署內催開協議大會云

庇寒所義捐成績
大連華商兩公議會設立之臨時庇寒所及施粥場自舊曆冬月十五日開辦以來沿街乞討之貧民皆得免寒食粥之□感激當局者有口皆碑樂善好施頗不乏人茲據大連華商公議會所代收庇寒所捐款十二月及一月份之捐始誌如下張冥華捐助鈔票二百圓福衛昌捐助昌小洋二圓四角無名氏捐助金票一百圓魏潤田捐助小洋一百圓潘馨航捐助二千圓由鶴山捐助鈔票二百圓王香伯捐助鈔票一百圓無名氏十圓又無名氏二十圓共千二七百三十二圓四角云▲

丟失郵票
大連驛貨物係收發所於一月二十八日晚六時若連之列車有由長春郵發之哈大洋二千九百三十圓海城郵發金票六百三十六百圓三個郵包共六千伍圓之同時一圓五十錢大石橋郵發之金票二千四十分檢點之際現被竊失遺去行李□□□未見已報告□□□□□□□□代搜查中云▲

檢查牛乳
沙河口警察署衛生係於一月二十九日起對於管內沙河口及大連滿洲東洋是個浦等各牧場所產之牛乳一律施行檢查以制止結核病之發生云▲

▲金州▼

不該破財
金州城東劉家店會義與店處於陽曆一月廿四日傍午時適在一人趕黃牛兩條西行說其來歷則稱係皮口東城子臨會趕家電于其昌氏家中租地種業于撤佃故將此牛出賣時有玉皇頂會三家屯李金富意欲購買當有義興店櫃夥等從中商定以小洋二百零五圓買妥櫃夥與買主見其言語支離恐有來歷□明約定以五天期滿交價當同李主允牛至買主家中等候付錢至次日當會開□畜市場之期金州城內萬和肉舖櫃夥來此市場購買家畜□復縣李寶卡家前夜丟失黃牡牛兩條內有一牛步左甲者伊家遺失□到其櫃頭伊櫃夥找尋彼時義與店櫃夥聞知此言思起日昨李某所買之牛當至李某家中將寶牛者捕獲交□家店派出所訊辦經將藤警察官署明質牛者供稱係復縣瓦屋店居住李其昌偷之牛誤取之人李寶牛眾相關折瑞鶴取之牛者亦到一見即認係其家中所遺找牛者李其昌無訛警官當將原案人等近隣李其昌偷之牛眾相關其昌無訛警官當將原案人等送交金州警務課核辦以此失而復得可謂李某不該破財矣

寫眞說明　北京婦女協會成立開幕光景
革命成功之日。即社會階級平等之時。夫欲女權提高。則今日爲女子者。正不能無所謀也。北平女子爲應時勢需要發揚女權計。共同組織北平婦女協會。業於一月二十六日午後三時。在市黨部指導委員會內。舉行成立式。邀各階級婦女前往參加。各團體代表約有六十餘名。均蒞會。一時短髮紅顏。釵光鬢影。頗極其盛。圖即該會成立後。代表演說會員敬聽之光景。

▲鐵嶺▼

令查禁私售軍火
鐵嶺縣署奉東北邊防軍司令長官公署通令。云查軍械關係重要近來時有無知官長路官有槍械及物品盜賣圖漁利而一般愚昧商民不明利害希圖漁利竊盜藉此私行爲販賣嗣後務遵奉禁令之杜流弊

賭犯罰金
本邑數日前有沙里寨分駐所巡長張祥五查獲賭犯馬某等三人即保住店聽候罰辦已詳前報茲聞日昨已將各人處罰之罰款數目表示每人約在卅圓各人遵將罰款交案完案云

學校招生
本邑崇正學校今冬寒假前高七級畢業文又鑒招新生於日昨張貼廣告續招新生定額六十名日初小畢業者爲合格有志求學者速到校報名待期考試可也

▲孫家台▼

于經理來台訪友
奉天大西門外滙華銀行經理于伯業於昨二十八日來台寓於該行所設之稻楼滙源恒內聞于氏之來係訪其友人前兵工廠材料處處長鄭春浦兼調查該行所設滙源恒稻楼營業之狀況如何云

官銀號又買大豆
東三省官銀號自近數年以來每屆冬令無不抓買限期大豆運連銷售藉資換得金鈔以軍需之用乃本年秋後該銀號對于現豆未似先時之購買商

▲鳳城▼

私合命案
城西中區紅旗村住戶關繼善於夏曆十二月七日傍晚工人關小三子（現年十七歲）上山砍柴由關繼善之姊丈趙智多攔阻致起口角趙智多竟持鐮刀把將關小三子頭部與傷甚重倒地後經人擡至關姓家不時斃命趙智多與關繼善係姻親連暗定私謀完結遂會請依勢欺人之村副關村章暗中主道通私合當將小三子之胞兄關明鈞找到會所議付村副及關明鈞鄉愚懦弱以大話威嚇並言若趙智多出小洋三百五十元給其完結了事設不願完者趙某出小洋四百元吾村副包打此命案等語當時不准關明鈞往遂又差人到鳳營門送不料明鈞復思胞弟被害威逼劃押了解惟關明鈞往遂又差人到人死實不甘心決不劃押繼思官代押閱明鈞又以關鈞對於無辜命案被以麼送官相驗茲聞該所於十三日派郭檢吏前往勘驗後報縣公安□□□警察署據縣管押候訊如何辦理再誌

▲蘆家屯▼

烟灰送命
驛西曲家屯朱某原在警區充當內勤警士素有胃疾日前復發甚重請假回來其妻乃用烟灰摻燒酒喝下不料用灰太多心痛更甚其妻束手無策延至翌晨因至斃命亦云慘矣

肥猪落價
數月前肥猪之價每斤五元二三近因外埠所用無多加以糠皮昂貴養猪之家爭相出售以致每斤減至九元尚無受主生活維艱可見一班矣

▲開原▼

警察所飭隊堵防
開原縣警察所頃據五六兩區報告云謂於月之廿七日有胡匪十餘名在距離開原二里許之昌圖管界之魏家嶺盤踞意圖窺擾開境等情前來該所聞訊後即令騎防隊長王起勛帶警堵剿以防意外云

產科校定期成立
邑民傳濟民等以維持人道觀念向當道各署請准設立產科學校一所業誌前報且該校諸端就緒擬於三月間開學故其於月之廿七日函請各所轉知各區凡有受過教育之產婆准予限期內入校肄業云

▲太平川▼

回祿爲災
本鎮南街王慶福商號於昨廿五日下午十旬鐘許房工人失慎起火遽爾延燒之災當經冲起鳴鐘各商號夫役各商號各出一人往救並向有水會附一火警救火後有軍警得數到現場此次火警各商號當有不幸中之大幸天晴無風未成巨災亦不幸中之大幸云

票房寒冷
本站票房三間升煤爐一個共餘三間□□□□乃今歲僅一二□□車宅主地未升當寒多屆車票房內冷之處在爐旁遠處如冰寒冷可非常處冷□近候車□□□□□□□□□□理若論之此乃最一般旅客無不怨聲載道□未悉管理員者亦有所聞否耶

▲開原▼

軍需站□

民以爲南北統一戰事弭平定銀號亦號時由電話飭命財本驛該之分號經理陳子新囑託各代理店購買三月十五日兌交五豆五千多火車勢將本驛堆積貨□本月二十九日該分號又委糧商代理店購買三月十五兌交大豆七百火車驛商場人云照該號前後□數共有六千餘火車當埠所有之大豆恐有不足之嘆而聞爲是始誌以觀收交之期有無擠兌之風波云

▲乾安縣▼

外櫃潛逃
本邑商號萬發合外櫃劉永發素行謹慎操守度以致信台商號萬業經伊遞無法彌補日昨竟將該號千數大洋攜出一日未歸嗣該號知悉伊已潛逃現已派人找尋其保人李某交涉如何結果容訪再誌

大洋漲價
孤埠今秋現大洋兌換現小洋不過一百零七八元而可換現大洋者現在不悉因何竟漲至一百一十一二三元始能抓現大洋百元若論奉票跌落更甚孤埠奉票一元不過銅元二十枚一般商業受奉票影響者不堪言狀云

▲大孤山▼

局長赴省
大孤山稅捐局長日前赴省係因稅收比較各局超局長日前赴省係因稅收比較各局須謁當局有所磋商一俟公務辦竣即行返局云

▲桓仁▼

游擊隊奉令出發
縣警察所長茲以曆年關在邇四鄉各村恐有匪徒乘時搶劫日昨二十四日特令警察游擊隊及保安隊下鄉各處梭巡以清地面云

教育會改選會長
縣教育會會長張繼忱姜麗峯任期已滿前通知各會員於一月二十四日到會改選屆期齊集會場依法投票當衆開票結果會長當李景南孫千黎二氏云

▲遼中▼

抽查稅務
遼中稅捐徵收總局派稽查某來鎮抽查商家油房集市糧石驛馬各項稅務甚爲認眞侯查畢即返總局報告一切云

▲閭陽驛▼

勦匪凱旋
駐鎮北錦義三縣聯防大隊長張文興於日前出發盤北一帶督剿業誌本報茲聞本月二十六日會同北鎮第三區區官陳德隆督帶警甲鄉團往抵盤踞崖塌並悉匪踪互相攻擊約二時許匪勢不支向寧潰散擒匪一名擊下贓馬二十餘匹人票二十名大車兩輛當將該氏贓贓人票牲畜車輛各項一併備文送交總指揮處辦云

▲松山鎮▼

討債轇轕
錦縣西關小車行王某前欠城內裕聚德貨款若干現屆年節裕號派人催取王某一時措手不及致起轇轕雙方擬在法院起訴後經魯仲連一爲調解始行了結

商會讌客
前十五軍軍長陳之遴所長各機關首領作陪者有張作藩所長作陪各機關首領作陪一樂前市長張廷驤君作陪…

▲錦西▼

張縣長聘任參議
本縣縣長張鑑唐自赴任清鄉以來對於地方異常注意並不歧視一般民衆茲聞本縣西核倉與民團新□□□□□特請本縣辦理該縣□□參議員事甲單鄉紳□□□□□□□□□□□□□□□之一□□□□□□□□□□□□五品□□□□知□□□□□□民國二十二年□□到五品□任到□□

▲台安▼

教養廠看守被押
台安教養工廠月前潛逃犯人一名已經王心齋廠長呈報省縣茲縣署奉到省令略謂廠看守長等事前不慎致逃犯甚嚴應處理且資懲戒李縣長奉令後即將看守長王師廷看守日王延賓並看守兵二名一併傳署審訊因言語支離竟被押拘押云

教育所委任教員
台安縣教育局長傅言保近各校教員缺額者已有無數更換須事先佈告以便來春屆時上學免誤學業已於日前各校教員來□當經傅局長委派遇知云

勘丈城團估地費
本縣城團於初夏時已經修妥所佔民戶之地分省富兩等給價貧者給價每畝奉小洋九百元富者給六百元茲因該款由民□捐抽齊不便存留於本月二十七日各界首領士紳等助丈所佔各戶土地若干按數發價云

陶承審檢驗死屍
日前四區四家窩子居民十某因貧胡當仙□迷竟將其妻及女並兒三人一併推入井內淹斃已誌本報茲聞縣署閱報後承審員陶毓鑫即帶人前往檢驗以重命案云

▲梨樹▼

李所長剿匪近訊
日前由中窟來股匪八十餘名在裴家油房東距十九里希圖搶掠本邑警甲李所長聞耗率隊趨往日夕與匪戰伏李所長親冒矢石匪方不支夜逃通遼即由匪方得率所長尾追出境云

悍匪正法
著名悍匪劉榮九今夏曾拉人票數十名綁票搶掠被捕後供認強搶不諱電奉上峯月前接得覆電飭將該犯正法示衆包知事當

▲懷德縣▼

有傷風化
懷德地處邊陲交通不便向無劇團于去年本邑裕升源澳埠執事高建邦爲與通地面起見出錢資建築戲樓一座前曾邀唱戲劇頗受各界歡迎侯因他往停止茲有吳某者以新年伊邇商家循例放假希圖風化有礙想本知事素重人道樂所長官會日開演淫詞情景異常衆人不知由何處接□唱崩崩者廿餘□事□□即刻令一般狗男女任意唱戲加取締云

砲手受傷
懷德西嶺村郭福田者（綽號小聾）爲人奸詐品行不端今年臭季在修家屯伊之叔司某家中充當砲手忽於本月初旬晚間匪去胡匪四名將司某財物搶去若干並將郭福田將司某之財物搶去若干並將郭福時有□□與匪郭之□□□□□□伊之表妹係郭郭□□□□□□□□□□□□□□□□□□郭在司家充當砲手一闖匪蹤跡真不明確再爲續誌

▲榆樹台▼

保長溺職
台鎮附近搶案迭出負有剿匪責任之區保長王泰和特爲李所長親赴到任三月之久迄未帶劇出隊每日一榻橫臥吞雲吐霧地方匪勢無論如何猖獗毫不過問日昨缺額四名當此地方不靜之際該區保包監督派劉全員來台點驗保甲該區長既不出營又吃空餉諒警察警甲剿匪救民之包監督必有以善其後云

即由監提出驗明正身綁赴西門外行刑矣

▲鎮東▼

小學放假
本邑各小學校奉教育局令於本月中旬一律散放寒假教員學生均回家休息待春天暖再爲入學上課云

稅務起色
本邑稅捐局長許榮臣自蒞任以來征收稅務不循情面茲聞一月份征收稅款較上二月增加兩倍足見該局長辦理得法云

▲開通▼

張所長注重年防
本鎮即由於臘緊難免無不負之徒乘機滋事本邑警察所長有鑒於此乃飭四門分所加班巡查出入行人大以期防患於未然云

▲瞻榆▼

催報年度考成表
頃聞省政府稽主席以各機關職掌事務早經分飭各依計畫切實進行並經製定年度成表先須于年度終了按項分填報名以憑考核於廿二日通令續署迅于一月末日彙報勿得遲延致干未便云

縣公署奉令改稱
本縣公署於昨日奉到省長公署訓令略云各機關對於省長公署公文均由文到之日起改稱省政府以昭統一而符新章云

飭查禁私售軍火
縣公署頃奉邊防司令長官公署令略謂軍械關係重要近來時有無知官兵將官家槍械或物品盜賣於商民而一般愚昧商民不明利害希圖漁利仍此行爲亟宜從嚴查禁而杜流弊該署奉令後遂即佈告商民週知云

缺少小票
市面交易多以小票爲便故小票絕不可缺乏不意近年屆年關小票一元五角者減屬少見即有實賣不足一元者各商家寓不賣

▲法庫▼

承審忙碌
瞻榆縣公署承審員兼講郷承審員王宗義迫因舊曆年關在邇所有未解之案照即迅速判結以免拖累之嘆故自本月十五日以來每日清理案件三四起遇有新案亦即隨結毫不積押是以晝夜辦理非常忙碌云

飭改名稱
縣公署及警察所均於日昨奉到省政府通令略謂統一告成一百制度自應更新以符國令着將縣公署改稱縣政府警察所改爲公安局即日施行等因該署所照遵理云

物價回落
本縣每屆舊曆年關諸色貨物均行漲價幾爲定例茲者所有貨物竟行落價未悉何由據商人云今年縣內糧石堆積甚夥貨物存儲至多衆之農人早已將年辦好故屆至年關落價云

▲彰武縣▼

鐵路調查員過境
彰邑日昨由通遼到來鐵路局調查員趙王兩氏係奉韓局長之命令調查各站事宜來彰後下榻于王隊長處俟調查完畢赴新立屯去矣

商號被搶
彰邑城內什字街西路北綠房德勝慶於廿五日午後五句鐘時有一穿青衣之自稱姓吳子持提包到該號以打年紙爲名買了五餘元錢之貨將包打好該匪忽由提包內將八音槍拿出嚇住櫃夥由櫃檯搶去大洋百元奉票四千餘元得財走脫後亂七八糟鎗聲驚動可謂膽大矣彰

▲康平▼

槍決盜犯
本邑□公署因盜犯武殿國等二名供認爲匪不諱呈請省署法辦經省署覆示該犯應就地槍決以昭法紀而資儆戒故於日昨由監提出驗明正身綁赴刑場槍決示衆云

▲富拉爾基▼

提升照准
本站東北陸軍步兵第六團迫擊炮連司務長調升一營少尉連副□營長宗尚倫以爲司務長一缺頗關重要自應遴委妥員補充以免貽誤查有該營上士項凱忱堪以升任故呈請團部經何團長查核可行轉請旅長派到回批准予項凱忱爲六團迫擊炮連司務長以專責成云

建設市場
富站商會會長張漢儒因本站各界請設市場於十七年九月間呈請當道允撥市場用地闢在西鐵外勘定地址計面積一千二百方丈編成百號以抽號法放發限於本年修築開有領市場者至多均備有大宗材料以待天氣融化定即招工興修如果修竣鮮魚野菜娼窰均搬入市場云

煤油暢銷
本站四外村屯各農民需用物品多由本站商店購買以煤油白麵食鹽爲大宗就中煤油增加特稅消息暢來老農赶車來富買買銷數激增如美孚亞細亞化士古共計百箱約值哈洋若干至景星甘南等縣則由富站運往云

軍紀嚴明
富站駐防陸軍步兵第六團團長何双奇每日督飭一營王營長二營宋營長在營操練令各士兵無事不准上街星期日派值日官長沿街梭巡購買物品公買公賣毫無野蠻習氣故商民稱頌云

賠累歇業
吾東省鐵路富拉爾基車站第二道街郎生飯莊因生活程度高尚賣項入不敷出賠累數百元無法支持於一月十五日實行休業聞該號主人現尚晉省另謀別事云

廉隅自守
本站特警駐在所所長趙福祥任差數年矢勤矢慎一

▲開魯▼

師校畢業
本邑師範學校第一級學生考試畢業現將合科分數由教員評判完竣訂及學生從選藝第十五名昨已榜示揭曉矣

畫舖失火
近屆臘月販賣商人又在大十街搭棚設攤出賣年物日夜半□時失慎一連七家致被祝融收拾一空當時火光燭天驚炮齊鳴闔城居民均被驚醒燃燒三句餘鐘始行撲滅聞共損失現洋三千餘元

▲康金井▼

偷牛轉賣
埠東裴萬福住戶于學涵家道小康風染嗜好無所不爲日前由山大荒溝北老韓家偷來大小耕牛七頭來康售賣共要價七萬吊將本街蔡家舖子以江錢五萬六千吊完全賣去已經被殺多日內竟賣出共被偷者到此四出查找云

批示

◎東北邊防軍司令長官公署（卅日）
▲佟元勳　呈爲請領伊子佟攬功陣亡邮金由　批仰即來部加盞□章具領
▲李福選　呈爲盜國烘民有證可據懇照准提解依法嚴懲由　批仰候飭查核辦具報
◎省政府（卅日）
▲高文閣　呈爲懇請體恤免來處商由　批一經查後決不稍寬仰候酌勿庸飾詞再瀆
▲何文泮　呈爲控訴林作有等毀壞財產請查辦治罪由　批查請省政府派員詳查嚴辦
▲劉克明　呈爲控造切結朦朧縣署羈押由　批仰瀋陽縣併案併案東公查明核辦具覆
▲丁曹氏　呈與丁洪謨等因私改契紙一案不服一□判決請飭□審由　批着勿庸議
▲鄒萬新　呈爲鐵嶺縣李前知事取銷剪□歸公請維持產權由　批呈候核奪勿延具報
▲趙榮奎　呈趙景卿私擅領技請派滿□復查由　批究竟是何情形仰定地史局查明核辦
◎交涉署（廿九日）
▲劉殿卿　呈爲日人勾串官紳強佔民田立木標由　批仰村民反對業已中止木標拔除仰□知照
◎高等法院（廿九日）
▲石文泰　呈與王玉有因契約涉訟上訴由　批月之廿九日開廳審理
◎高等法院檢察（九日）
▲張彬等　呈爲張安偽造文書案請令速迅由　批迅予傳訊外仰即前往鐵嶺縣候訊
◎實業廳（廿九日）
▲沈國章　呈爲遵繳勘測費請核准由　批仰候派員勘測再行通知該民時仰即知照
◎教育廳（廿九日）
▲溫乃卿　呈爲擬赴修學旅行請補助川資由　批限於預算所請礙難照准仰知照
◎清丈局（廿九日）
▲宋盛五　呈爲牧養既蒙判歸公會懇將典照更計公信義名義由批率候核辦
◎瀋陽縣公署（卅日）
▲張德金　呈爲以案經調處請准和解由　批發和解之效所請銷案礙難照准仰即遵照
◎市政公所（卅日）
▲田□喜　呈爲請領醫士藥商許可證由　批該商所設藥房尚屬完備准給證來所領証

冠蓋往來
▲朱子樵（東北邊防司令長官公署顧問）卅日去錦州
▲劉占元（第卅八團長）卅日去錦州
▲趙振山（江省第三旅長）卅日由山海關來奉
▲王千里（國府代表）卅日去北平

178

◉眞實保証◉

「育腎賓」治癒京奉鐵路高橋車站警備第二中隊部王雲塘先生之體質瘦弱操勞過度精神虧損四肢痠軟心跳不眠不思飲食種種病症今接來函感謝特將原信製版附刊以表明眞正「育腎賓」之特效焉

哈爾濱 金勁丸大藥房 鑒

京奉路警備第二中隊部王雲塘先生感謝育腎賓原函內云此藥獨具回天之功允爲世間無上靈劑

[illegible]
金勁丸大藥房
京奉鐵路高橋車站警備第二中隊部王雲塘

育腎賓

滋精聖藥 補腎仙丹

主治

先天不足 後天虧損 青年早婚 房勞過度 夢遺滑精 腰膝背痛 四肢無力 陽痿不舉 舉而不堅 交不耐久 房事早洩 精液缺乏 子嗣艱難 腎虧潮溼 夜多小便 精神不振 頭常目花 心跳耳鳴 夜不安眠 飲食無味 飯量大減 腎虛百損 勞傷咳嗽 日久白濁

定價 每盒現洋一元二角六角六元

◉紅緞子仙膏◉

此膏專貼婦女經血不調。月經趕前錯後。赤白帶下。崩漏不止。經行腹痛。血色不正。腰腿痠痛。子宮寒冷。下墜抽痛。久不孕育。屢患小產。經閉經枯。黃血勞症。面黃肌瘦。少食無眠。午後發燒。肺勞咳嗽。心忙。無論如何難治之病。或經多醫不效者。一貼仙膏貼肚臍一日。百病俱消。無病貼此膏。舒筋活血。追風散寒。種子調經。可登壽域。早服藥丸。如患血少經閉。或三五個月不見經血。一貼此膏保管三日即瘀血完全化下。多年病塊下淨無餘。凡婦女患病。不論輕重早有新得。如能瘀外貼紅緞子仙膏。內服調經養血丸。自有病去身除。氣血充足。精神倍長。身體康健。可得家庭中之樂趣也。調經養血丸定價一料現大洋四元。中匣兩元。加料每貼六元。每膏現收半價。紅緞子仙膏每帖一元一付不取分文。另有帶藥暖宮丹

◉育腎賓及紅緞子仙膏代售處列下

[illegible]

總發行哈爾濱道外十五道街 金勃先藥房

馮氏斷癮救苦金丹

商部註冊 靈芝商標 天津

▲天津特別市襄贊會得特等獎（一百分）▲山西省署核准備案▲天津警廳化驗註冊▲直隸省長面給嘉獎▲太原警處出示保護▲漢口警處核准立案▲上海商會給證獎勵▲津埠官紳允予提倡▲駐津領事均極贊揚▲各拒毒會試用有效▲風行海內六十一年（本堂自清同治七年設立）

此丹專戒嗎啡海洛英等毒及鴉片烟癮輕者（一付分八次用）重者（三付分兩星期用）均能斷癮除根不吐不瀉痛苦毫無且飲食驟增精神煥發已呈奉△警廳化驗註冊復經△天津烟台濟南北平[illegible]等四十八處拒毒會試用成效卓著戒除者已指不勝數收到各處謝函證明書▲商會逐日在天津各報披露每付僅收回藥本現洋一元▲本堂爲輔助拒毒起見如蒙各省縣鎮拒毒會自願者備具公函尤格外克己以盡濟世之心外埠函購加郵費七分▲不通匯兌處藥資及郵費可用郵票一百十三分替代▲本堂出售此丹已歷六十一年並無假冒[illegible]如將此廣告剪下附郵票二分寄至本堂即奉上一份

▲益世保胎膏 專治婦人小產滑胎一症

天津西馬路官譯所前九十四號靈芝堂馮家藥局謹啓

奉天經理處 [illegible]

生

生乳奇藥……人造乳◉

永年西藥房監製發行

唐山馬牌洋灰

純粹國貨

唐山本廠所製洋灰頗有碑牌一切工程屢經驗試給證各埠均設分銷處 多年創設成績卓著花樣繁多電機皆用此台先進各國早已設立無任感荷

啓新洋灰股份有限公司 總批發所 地址奉天商埠十一緯路 中國電話二百七十九零零六 日長電話二一四五零 電報掛號二四五零

廣濟堂製 光晴靈眼水

每瓶附屬玻璃滴管藥布掃瞼小銅絲

此藥水者環球上特強効驗高貴眼藥按分配合所以惱眼患者諸賢採用靈眼水牢滴病眼即不日回復光晴澄瞳決無誤實治功驗

火眼。風眼。花眼。淚眼。爛眼。紅眼。塵傷眼。勞眼。老眼以及一切眼病

一特乞利用

奉天小西關 日本站

奉天佐藤廣濟堂

有名各西藥房必有代售

丙寅海外貿易公司

路車電關西小 機械部 中國電話 一九五〇 二一〇八 日本電話 一一四一

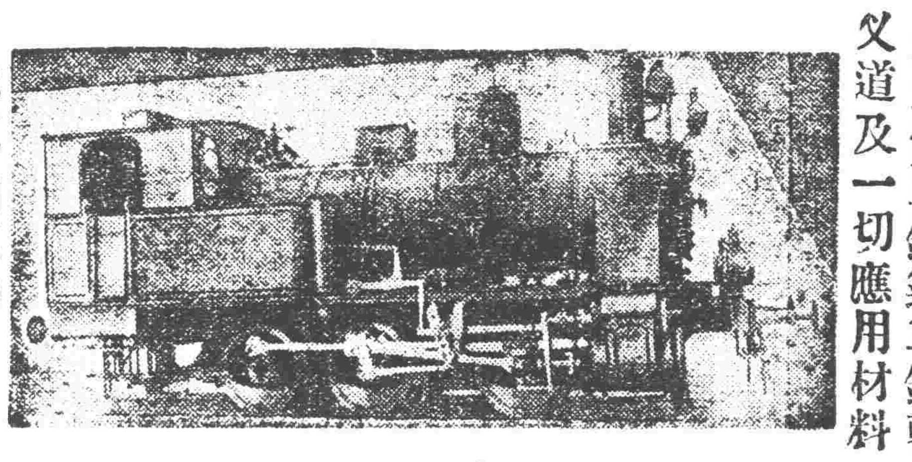

本公司代理歐美著名各大火車製造廠家推銷各種新式機關車頭花車貨車鐵篷車鋼軌叉道及一切應用材料

且敝公司經辦東省各處鐵路車頭材料甚多經驗稍富倘蒙詢購估價極其迅速

金剛鐵色藥片

色最貴補品 得人生幸福 可免除離婚

此片是柏羅斯博士心血所結成。扶陽固本萬試萬靈。其妙誠屬不可思議之魔力。服過者。當知其妙。凡陽萎不舉。時舉時萎交合無力。才交即洩。老年精衰。精薄。婦女子宮諸症。服後不但萎者立舉。且能延長。誠爲不幸病之至寶。

長春養和謙天保堂 長春中西藥房 長春長生藥房泰和祥 吉林五洲藥房中西藥房 吉林三益堂濟生藥房 江省中西藥房育生堂 哈濱泰華西藥德泰恒永德堂德壽堂

柏羅斯大醫生金剛鐵色藥片 每瓶四元普通每盒一元四角 總代售 小西關大生藥房 奉天大吉祥 奉天歐美藥房 奉天中西藥房 奉天大成藥房 總代理哈濱亞一

美國飛押公司製造

最字牌煤油發動機

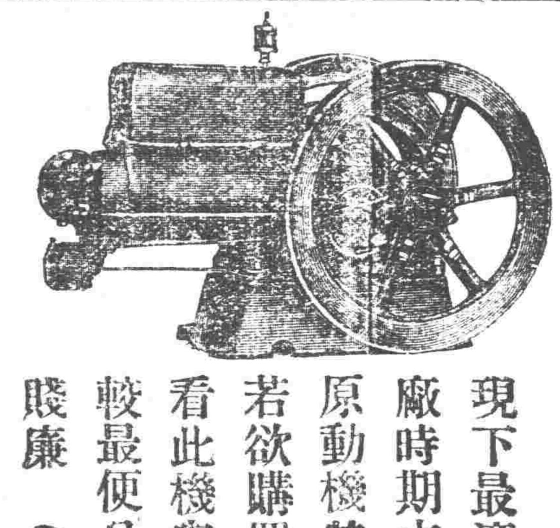

現下最適開設推米工廠時期本行專門研究原動機特茲推獎諸位若欲購買速到本行觀看此機與別牌機器比較最便且多點價格外賤廉（樣本進呈）

機器五金行 同天洋行

奉天日站平琴町六番地 電話一四二番

東三省官銀總號廣告

本銀號資本總額奉大洋二千萬元東省重要地點及京津中各地設均有分號及通匯機關專辦匯兌押匯抵押放款貼現放款保證放款以及收受定期活期各種存款并設有倉庫以備堆存押款貨物利息匯水無不公允辦事手續異常敏捷凡蒙惠顧無任歡迎茲將總分號營業要目列載於後

◉甲匯兌 本大洋匯兌券免費通匯地點

▲奉天▲東豐▲通遼▲通化▲興京▲綏中▲柳河▲寬甸▲洮南▲彰武▲新立屯▲新民▲法庫▲興城▲蓋平▲遼源▲公主嶺▲山城鎮▲開原▲范家▲北鎮▲盤山▲西安▲海龍▲本溪▲台安▲鳳城▲錦西▲西豐▲海城▲臨江▲輯南▲岫岩▲遼陽▲黑山▲錦縣▲義縣▲莊河▲八面城▲康平▲安東▲鐵嶺▲營口▲四平街▲鄭家屯▲桓仁▲昌圖▲遼中▲復縣▲撫順▲吉林▲長春▲延吉▲哈爾濱道裡▲哈爾濱道外▲寧安▲下九台▲黑龍江▲安達站▲綏化▲開通▲雙山▲一面坡▲呼蘭▲開原城內▲雙城▲昌黎縣▲留守營

〇上列地點如係匯票概免收費至於電匯手續不同匯水電費隨時商定免費匯款只收公濟平市錢號所元票如交他行發行之一兌券每元加匯一元

〇本哈爾濱現大洋券免費通匯地點 〇奉天▲吉林▼長春▲哈爾濱道裡▲哈爾濱道外▲延吉▲寧安▲黑龍江▲黑河▲下九台▲海拉爾▲安達站▲綏化▲呼蘭

〇本哈爾濱現大洋券並得在下列各處匯兌京津申銀洋款項其匯水行市臨時商定

乙、押匯辦理押匯各地點 〇奉天〇營口〇開原〇錦縣〇安東〇鐵嶺〇四平街〇海城〇遼陽〇新民〇通遼〇遼源〇公主嶺〇范家屯〇大連〇吉林〇長春〇哈爾濱道裡〇道外〇黑河〇天津〇上海〇八面城

丙、各種放款總分號均可商作放款

丁、各種存款收受定存各地點

戊、倉庫設有倉庫各地點 奉天〇營口〇公主嶺〇海城〇長春〇哈爾濱 哈爾濱道裡〇道外〇黑河〇黑龍江〇海拉爾〇安達站

歐美生乳藥

此藥善行氣血能使乳腺膨漲乳汁濃厚有力服用一瓶能增長八倍之多百服百驗誠生乳之聖藥也（定價每瓶現洋[illegible]）

代理店 吉林東升達 吉林濟生藥房 長春泰和藥房 長春中西藥房 長春興亞藥房 營口縣昌魁 營口東聯昌 撫德縣福盛錢 公主嶺三合公 鄭家屯天合興 四平街同益泰 八面城彩香隆 遼陽天興 下九台中勝 開原德源 營口元勝 長春東盛 海城德興 大石橋 熊岳城 松樹

總發行所奉天城內鼓樓南 歐美大藥房西號

分號鐘樓南路東 亞洲大藥房

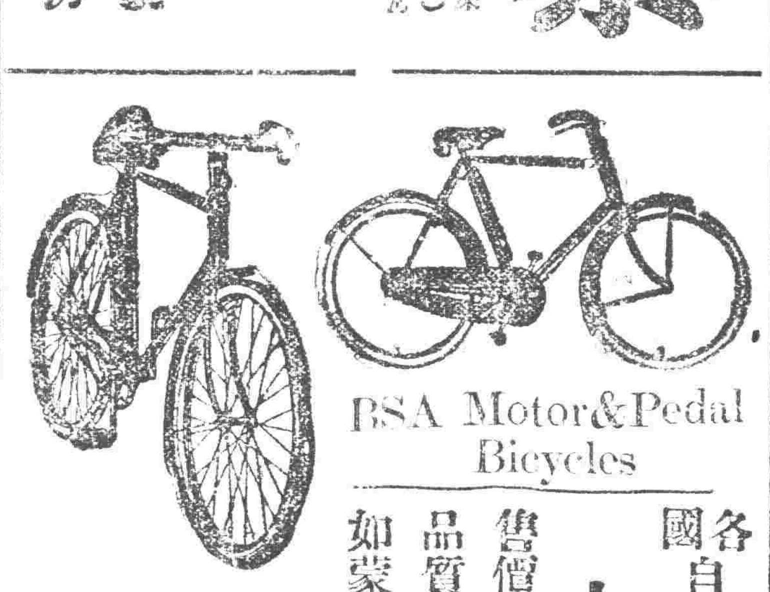

各國自轉車及各種零件 大批發

售價低廉與衆不同 品質精良各界贊許 如蒙惠顧竭誠歡迎

住址 奉天大北門裡 昌和洋行

支店 大連·天津·哈爾濱

奉天浪速通三層大樓

合名會社 藤田洋行

歐美新式各樣 客座汽車、載重汽車

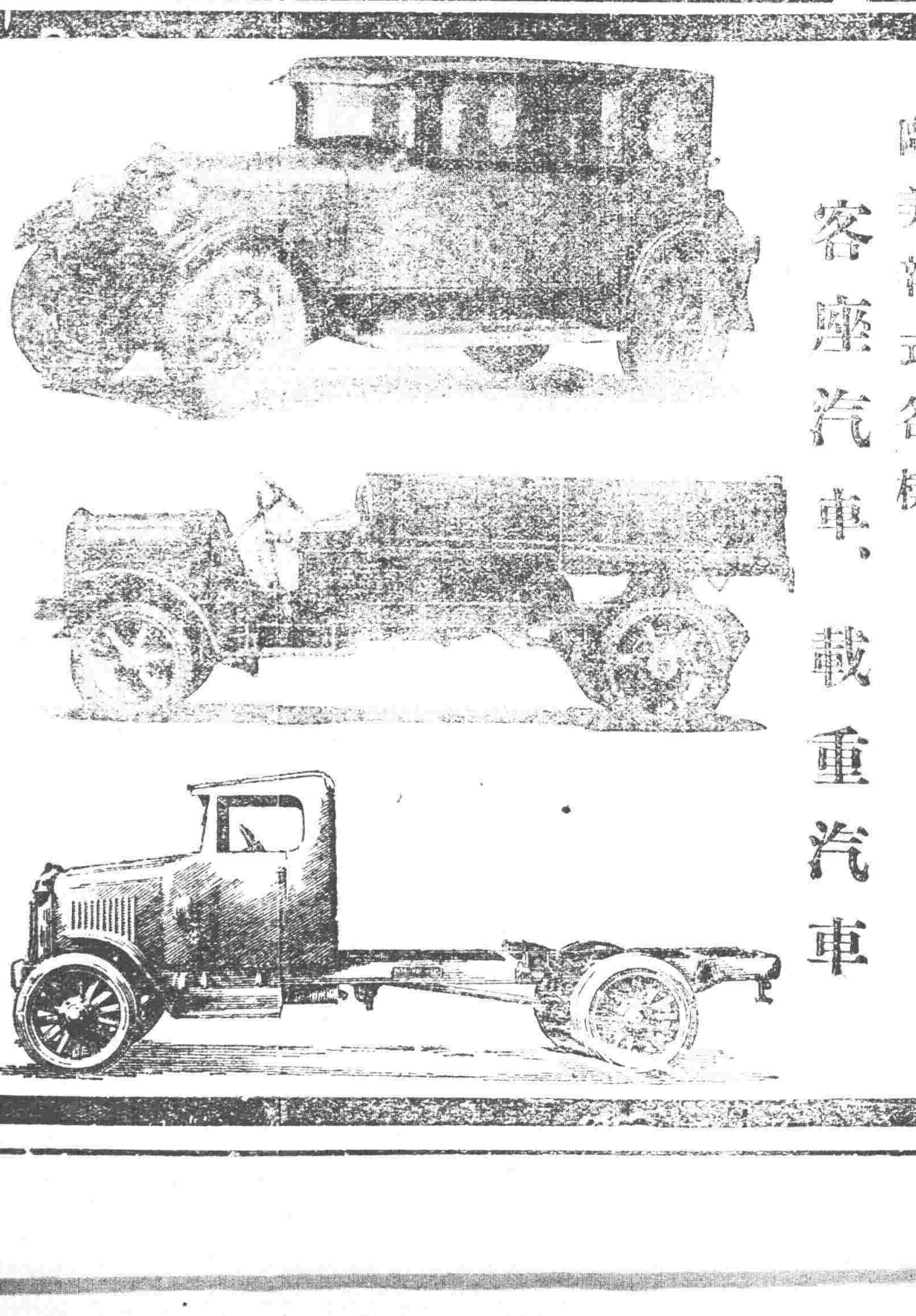

大石橋▷ 營口 泰安▷ 金福▷ 平奉鐵路▷ 四洮鐵路▷ 吉長鐵路▷ 東省▷ 長春哈▷

[illegible]

神皐雜俎

歡迎投稿

小說

浪漫小說 春之微笑 (七) (小天)

白髮了人聽罷了。他的哀歎。又對他說道。——

『青年。你到底是一個極有血氣的英年。[illegible]……你知道不知道。好好的紅顏。為什麼變了苦顏？好好的黑髮。為什麼變了白髮？[illegible]』

詩人聽了說。

『[illegible]是否有此人間的哀樂[illegible]麼？』

[illegible]

『有何不可？』

『我素實要到那裡。當一個神聖的……潔的精靈。或作一個幾千年前的義……皐老者。』

『請你在噴香這裡花香之後。拾石投海。好像那早年捨沙投到中國湖的泪羅江中。慢慢的行使是一位青年的精靈。能與錦帆同車。御風而行。在日暮貝前。即可收拾詩之聖國。』

『我有我的詩緒。如何掩得這個宇宙。寫把他儘投到海裡？』

詩人聽到這裡。又不禁嗚咽的哭來。(未完)

晨 (澤恩)

一天早晨。我聽得寺鐘聲。和寺鐘聲。[illegible]

『快些把這袋撥下……給我到……東裝貨去同時搖作老農的路……』

『車來……正好……』有些笑和命令的口吻。老農夫聽着聲音向上很是驚疑。順着音波看去。二個滿面凶勇態度的丘八。在前面招手。同時心中由驚疑而又平添了懼怕。渺小的眼兒。跳動不止。他很和藹的目光。注射在這丘八的身上。

『老總……我是給他東家運的。……』很和藹的對丘八說。

『混蛋……快，這袋撥下……』[illegible]

[illegible]

社會小說 哀史出版預告

本社擬將先生常譯各種小說。風行海內。有口皆碑。每出一書。爭相快睹。如『西廣場』『北京』等大著。業由本社陸續出版。至於哀史一書。為世界著名之大小說。先生久欲譯成漢語。以公同好。及見林琴南先生譯本。簡略異常。而且大背原書意旨。益使先生不得不從事改譯。去年已連載本報。現由先生重加校正。列為單本。全書分為廿六回。四百餘頁。約廿餘萬言。雖係譯述。不背先生自作。每回以後。加以評論數語。發揮書中意旨。以及文章構造之關鍵。均為學文者所必讀。絕非浮泛評語所能同日而語也。現正從事印刷。不日出版。特此先行預告。

筆記

▲文藝叢考再編 (陶濟明)

說賦

漢藝文志曰。傳曰不歌而頌。謂之賦。登高能賦。可以為大夫。[illegible]古之車詞賦如此。後世如宋玉景差司馬相如揚雄班固之徒。皆長於此。[illegible]

別錄

▲鉅室宜及時覺悟 (續)

[illegible]

閒話

▲黨化的可笑 (谷佛)

[illegible]

陽二月一日 舊十二月廿二日 金 丁 先 建 婁 曜 日 負 宿

[illegible]

淋疾高貴藥 醫院均有經售
▲定價 一瓶裝五十粒 金五圓 一瓶裝百粒 金十圓
總代理 奉天 井上誠昌堂 奉天 佐藤廣濟堂
男專用 淋疾豫防藥

廣告

面無血色

百齡機 能生血生精

血為養命之本。血虧則體衰。從此面色蒼白。形容枯槁而多病！

試服本瓶……可以補血液之虧耗 面上潮現血色。一掃虛弱之病。爾立見强壯！

(百齡機價目)(均按現大洋計算)
小瓶一元 每打十元
大瓶二元 每打廿元

東三省總發行所 奉天大西邊門外 九福公司
大連分銷處 華泰西藥房
哈爾濱分銷處 泰華西藥商行
各埠藥房均有出售

奉天大威 載重乘客 汽車公司 特別啓事

·道歉

本公司開幕以後辱承各界光顧榮幸何如惟所備汽車雖有數十餘輛應酬主顧尚有供不應求之勢呼車稍晚每抱向隅之憾茲又訂購大批貴重車輛乘坐舒適便捷異常不日即可運奉屆時定能充分供給倘祈賜顧諸公格外原諒實所至禱謹此道歉

·西餐部預告

敝公司素抱精益求精主義聘到超等廚師做各國大菜清潔美味飯廳雖小雅緻宜人價格低廉待佈置就緒即可開幕屆時務請各界賜顧即知言之不謬也

電話 總局一四九二號 南局二一三 日本一〇三五番 地址大西邊門外路南

奉天邊業銀行廣告

[illegible]

黑龍江省防陸軍第二旅王南屏旅長之德政

[illegible]

西集廠商會啟

中法儲蓄會 東三省總分會 ·一在奉天 ·一在哈爾濱

[illegible]

會址 奉天大西邊門外帝中街 中國電話一六六五 哈爾濱道裡中國大街一十一號 自動電話二二八〇

▲注意▼

物美價廉 機製棉花

係用國產原料經以化學之研究歷多次之試驗始獲良好效果此棉特色爲富有蓄熱性用以鋪絮衣被較土製棉尤爲溫暖對於大宗被服更可節省經費本廠創辦市及經年而在東三省銷路已將普遍今復精益求精用上等長絨棉花加以藥品消毒純潔無比較諸土製棉花絕然不同而定價格外低廉再因北方製被褥等習慣用捲棉自己絮納極不方便且易破損特聘南方高等技師用消毒棉花製成被套外用紗網輕重皆備取價極廉省工省錢又能耐久恐各界未及周知特此廣告倘蒙惠顧無任歡迎各貨價目如下

普通製棉七種 每斤自現大洋一角二分

起至四角止

消毒製棉 天地字每斤現大洋 六角貳分 五角八分

紗網套 福祿壽字每斤現大洋 七角 五角

另有特種棉花名價目單案取即奉

奉天 東北製棉工廠謹啓

本廠地址 在大北邊門裡八王寺東李家胡同 中國電話二一五九

南市場東北棉業公司 大東邊門外兵工廠棉棧 小西邊門裡興立公司

南洋鐘表行 奉天城內中街 電話七七七號

破天荒大減價

本行自造國產茶晶水晶新式鏡架定價便宜

八五扣兩星期

新式鍍金扁銀懷表各種西洋座鐘存貨甚多定價便宜再打八五扣

黃白金長方手機耐久器表

大威公司招考訓導主任廣告

本公司招考訓導主任一員限大學或高等師範畢業職務爲教導工徒司機講演常識編輯廣告等事月薪現大洋八十元至一百廿元膳宿由公司備給但不得在他處兼差樂就者請到本公司面總理面試可也

株式會社 大連機械製作所

製品 機關車 鐵道車輛 鐵道路線附屬品及信號裝置 鐵橋 鐵桁 鐵骨家屋 豆油容器 暖爐類

本店 大連市沙河口霞出町 電話 代表共通番號九一五一番 夜間及長距離九一五三番

支店並分工廠 奉天西塔大街三十目 (電話二〇三番)

要目 瀛罐 瀛機煙突 各種機械類設計製造据付 鑄鐵管 鑄鋼 鑄鐵道具鍛鐵物 酸水素瓦斯

南滿中學堂入學須知 (民國十八年度分)

南滿洲鐵道株式會社設立

一 宗旨 本學堂民國六年三月設立於奉天專招收民國子弟爲將來欲入滿洲醫科大學旅順工科大學南滿洲工業專門學校及日本內地各官公私立大學或各高等專門學校者以授高等普通教育爲宗旨

一 組織 本學堂分爲豫科、本科、補習科

一 修業年限 豫科以一年爲限、本科以四年爲限、補習科以一年爲限

一 招收額數 豫科 約八十名 本科第一學年 約四十名

一 入學資格 豫科以民國高級小學校畢業者及有與斯同等以上學力者爲合格 本科第一學年以各公學堂高級科併日語學堂畢業者及民國高級小學校畢業生通曉日本語者爲合格

一 考期及學科 [illegible]

一 發表成績 [illegible]

一 報名期限 [illegible]

一 報名手續 [illegible]

一 學費及頭一年應用花費 [illegible]

一 已經考收錄各生先將應用錢項如數交齊方准入校各項左列 [illegible]

一 特點 [illegible]

滿鐵 大連 周水子 金州 熊岳城 大石橋 海城 湯崗子 遼陽 蘇家屯 奉天 鐵嶺 開原 四平街 公主嶺 長春 長春 公主嶺 四平街 開原 鐵嶺 奉天 蘇家屯 遼陽 湯崗子 海城 大石橋 熊岳城 金州 周水子 大連

大連 旅順 周水子 大連

美國新到 巧拿淋

主治

五淋白濁。便尿不清。尿道潰爛。小便困難尿中混血。尿道閉塞。膀胱發炎。狹濁重症請購試之定能應驗如神一瓶除根永不再犯

代理店

這是空前未有之新發明淋濁除根聖藥巧拿淋丸 Gonorrhoea Tablets 專治狹濁淋症醫藥無效或時愈時犯試服此丸定可斷根因該丸內含三大要素即一純檀香精(Sandal)(二)沙斐爾(Salol)(三)(梅天靈藍 Methylen Blue)此三種藥品均係殺菌滅淋淸掃尿毒之貴重藥料凡各國醫學博士無不稱贊爲决妙之品

哈德門香烟確保純潔

本公司鐘表眼鏡等物美價廉久已風行全球國內分號多至六十餘家奉天分設三家大西門裡二家城內中街一家茲因不道德商家影戳本公司牌號字異音同顧客時多誤會特此登報務請將牌號第二字得字注意爲幸

奉天 城內中街 大西門裡 亨得利鐘表眼鏡公司

最佳之禮物

臨與會夫人卽滿導丸是也因婦所常患者便秘也而滿導丸卽係療治便秘之和平良藥便秘夫斯頭痛胃呆神疲肝旺亦愈矣

四川秀山郵局王君北雄來書云予常患便秘肝火上升頭痛時發屢嘗各藥殊無效驗後服清導丸便順神清諸症悉愈 清導丸爲最穩之微利良劑男女適用凡經售西藥者均有出售或直向上海江西路六十號韋廉士醫生藥局購取每一瓶大洋六角每六瓶大洋三元郵力在內收用郵票

奉天兵工廠前職員曾接到恐嚇信

係被病魔所恐嚇者

幸爲韋廉士大醫生紅色補丸緝獲而除之

韋廉士大醫生紅色補丸

Dr Williams' Pink Pills for Pale People

▲須有強健父母

▲方有強健子女

世有強健之父母。然後有強健之子女。設或爲父母者。因腎部虛弱。以致常患骨痛腰痠。遺精便濁等病。每多嗣續無望。即幸而得之。其不羸弱夭折者。幾何哉。是補腎健身。爲父母之天職。

第威德補腎丸

專治 腰痠背痛 風濕骨痛 筋骨疼痛 遺精便濁 以及一切便溺症等

▲各大藥房均有出售

東三省獨家經理 營口 源來盛洋行